С ТЕЛЕПРОГРАММОЙ НА 18 – 24 ДЕКАБРЯ

12+

КРАСНЫЙ СОРМОВИЧ

15 декабря
2017
№49
(16732)
Издаётся
с ноября
1927 года
Выходит
по пятницам

Общественно-информационный еженедельник

НАПРЯМУЮ

В КАЖДОМ ВОПРОСЕ МОЖНО РАЗОБРАТЬСЯ

12 декабря в рамках Общероссийского дня приёма граждан исполняющий обязанности главы администрации Нижнего Новгорода Наталия КАЗАЧКОВА провела встречи с нижегородцами в своей общественной приёмной (переулок Чернопрудский, дом 4).

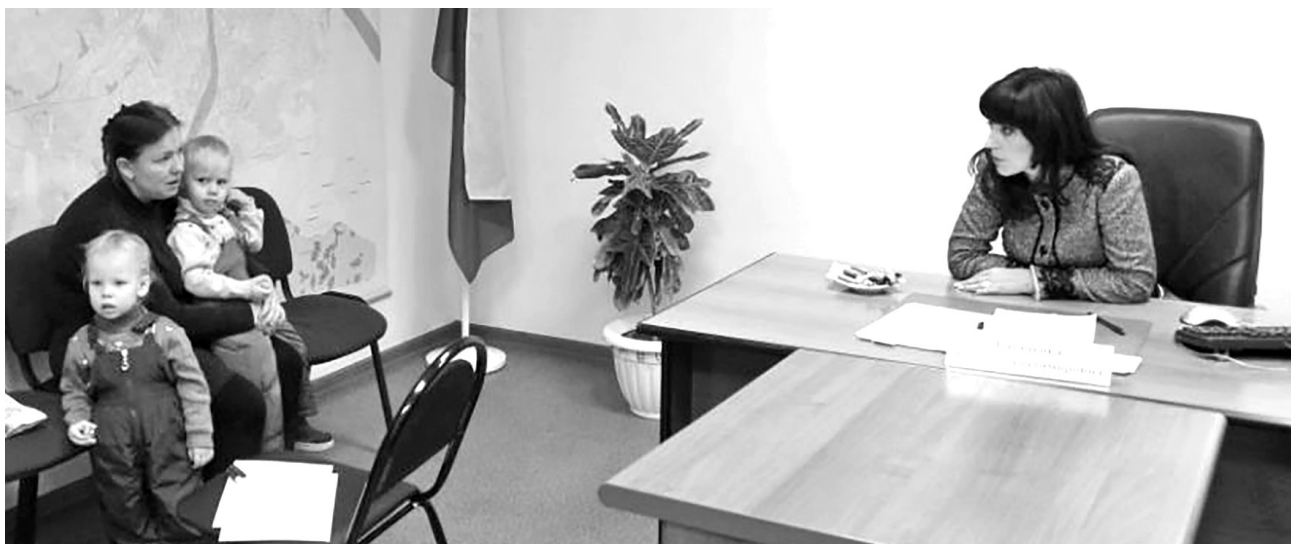

Вопросы, с которыми нижегородцы обратились к и.о. главы администрации Нижнего Новгорода, были достаточно стандартными: они касались межевания придомовой территории, оказания материальной помощи, разрешения ситуации с перевод детей из одного детского сада в другой.

Подводя итоги Общероссийского дня приёма граждан Наталия Казачкова отметила: порой проблему получается решить сразу, на месте, однако чаще всего необходимо больше времени, чтобы разобраться в вопросе. «Люди, как правило, приходят к руководителям, пройдя уже несколько инстанций, от безысходности. Сначала обращаются письменно, но когда не могут решить вопрос дистанционно, приходят лично. Тогда уже мы стараемся помочь человеку в максимально сжатые сроки», – резюмировала и.о. главы администрации города.

НИЖЕГОРОДЦЫ ПОЛУЧИЛИ КВАЛИФИЦИРОВАННУЮ ПОМОЩЬ

В рамках Общероссийского дня приёма граждан в Нижнем Новгороде за консультацией и помощью к руководителям администрации города и главам районов обратились 166 нижегородцев. Подобные приёмы проводятся в День Конституции РФ во всех регионах и городах России с 2013 года в соответствии с поручением Президента России В.В. Путина.

Как рассказали в департаменте организационно-кадрового обеспечения деятельности, основной приём проводился по предварительной записи. Это необходимо для того, чтобы иметь время для изучения документов по каждому вопросу. Но без квалифицированной консультации не остались и те нижегородцы, кто пришел на приём непосредственно 12 декабря.

Большинство вопросов касались благоустройства и жилищно-коммунального хозяйства. На втором месте по востребованности у нижегородцев оказались вопросы улучшения жилищных условий и урегулирования трудовых отношений.

«Темы жилищно-коммунального хозяйства и благоустройства остаются самыми актуальными на протяжении всех пяти лет. Хорошо, что нижегородцы проявляют активность и задают вопросы власти напрямую. Часть проблем мы решаем непосредственно в день приёма, по остальным вопросам проработка требует времени, но и эти обращения не остаются без ответа», – отмечает заместитель главы администрации Нижнего Новгорода **Мария Холкина.**

За девять месяцев 2017 года в администрацию Нижнего Новгорода поступило более 15 тысяч обращений от нижегородцев, в которых было задано свыше 18 тысяч вопросов.

ПРОВЕРКА НА СООБРАЗИТЕЛЬНОСТЬ

ИНТЕЛЛЕКТУАЛЫ НА СТАРТЕ!

10 декабря в большом зале Дворца детского творчества им. В.П. Чкалова состоялось финальное состязание серии интеллектуальных игр «Элементарно».

Команда-финалист интеллектуального турнира «47j» (лицей №82)

Интеллектуальный турнир «Элементарно» проводится в Нижнем Новгороде во второй раз. В этом году за право считаться самой умной школьной командой боролись 32 команды.

В ходе отборочных игр в финал вышло восемь команд: «47j» (лицей №82), «Борщ» (школа №100), «Спектр» (школа №18), «Супергерои» (ДДТ им. В.П. Чкалова), «Октябрята» (школа №106), «Сычи домашние» (гимназия 2), «Большая медведица» (школа №93), «Надежда» (ДДТ им. В. П. Чкалова).

Команды долго и упорно боролась за победу. Победители финала были определены не сразу. В ходе дополнительных вопросов с небольшим отрывом вперёд вырвалась команда «Октябрята»: именно они унесли с собой звание «самой интеллектуальной команды города».

Организаторы игры – ДДТ им. В.П. Чкалова и педагогический отряд «Комиссар»

Игры проходят при поддержки Молодёжной палаты при Городской Думе, депутата Законодательного Собрания **Леонида Гойхмана** и депутата Городской Думы, заместителя главы города Нижнего Новгорода **Михаила Кузнецова.**

ОТЛИЧНАЯ НОВОСТЬ

В ГОСТИ К НОВОСЁЛАМ

Седьмого декабря директор департамента культуры администрации города Наталья Евгеньевна СУХАНОВА и глава администрации Сормовского района Дмитрий Геннадьевич СИВОХИН посетили открывшуюся после капитального ремонта библиотеку им. В.П. Чкалова и библиотеку им. А.П. Бринского. Это первый визит высоких гостей в обновлённую библиотеку, которая недавно отметила новоселье.

Как рассказали библиотекари, в 2016 году было принято решение разместить на отремонтированных площадях сразу две библиотеки: взрослую им. В. П. Чкалова и детскую им. А.П. Бринского, ранее занимавшую небольшую площадь – всего 60 кв.м. – в доме №8 по улице Героев Космоса. Кроме того, вход в библиотеку осуществлялся через подъезд жилого дома, что нарушало требования противопожарной безопасности.

Сейчас две библиотеки расположились на площади 245 кв. м, где появился просторный зал для проведения массовых мероприятий и организована доступная среда для маломобильных групп населения: проведено обустройство рабочего места для пользователей с ограниченными физическими возможностями, входная группа обустроена пандусом и многое другое. Для того, чтобы начать работу, сотрудникам пришлось расставить более 34 тысяч экземпляров книжного фонда.

Директор МКУК «Централизованная библиотечная система» Сормовского района **Зинаида Застело** провела для гостей экскурсию по обновлённому комплексу и рассказала о современных услугах, которые доступны читателям. Так, например, заказать нужную книгу можно на сайте библиотечного объединения Сормовского района – её привезут в ближайшую к дому библиотеку. Кроме того, уже сегодня здесь ведётся электронный учёт литературы и оцифровка книг писателей-сормовичей.

Почётные гости оценили состояние книжного фонда, побеседовали с сотрудниками и читателями библиотеки. А ребятам из школы №27 удалось не только пообщаться с нашими гостями, но и взять у них автографы.

Ольга МАРИНИНА, Светлана ЯЦУК, фото Екатерины НЕФЁДОВОЙ

БЮДЖЕТ-2018

РЕАЛЬНЫЙ, СОЦИАЛЬНЫЙ

Главный финансовый документ – бюджет города на 2018 год – принят депутатами на заседании городской Думы.

Исполняющий обязанности главы администрации Нижнего Новгорода **Наталия Казачкова** прокомментировала это важное событие.

«Администрация города совместно с депутатским корпусом провела детальную работу по формированию бюджета. По итогам рассмотрения в комиссиях и проведения публичных слушаний он по-прежнему остаётся социально направленным и имеет программно-целевой подход. Приоритетные направления расходования средств основываются на 24 муниципальных программах», – сказала **Наталия Казачкова.**

В следующем году администрация города планирует продолжать реализацию проектов по открытию многофункциональных центров, строительству детских садов, школ, спортивных сооружений, ремонту дорог и благоустройству территорий, по освоению свободных земельных участков существующих муниципальных кладбищ, финансированию питания льготных категорий детей.

Большая часть средств бюджета Нижнего Новгорода (18,8 млрд. рублей или 63,5%) в 2018 году будет направлена на социальную сферу. Расходы на транспорт и дорожное хозяйство составят 6 млрд. рублей (20,3%).

Фото из интернета

«Мы конструктивно поработали с депутатами на комиссиях при составлении бюджета, постарались учесть все социально важные поправки, сделать всё, чтобы муниципальные программы были наполнены реальными мероприятиями, обеспеченными денежными средствами. Подчеркну, что принятый бюджет 2018 года направлен, прежде всего, на выполнение социальных обязательств перед жителями города», – подчеркнула **Наталия Казачкова.**

АКТУАЛЬНО

СЧЕТА ОПЛАЧЕНЫ

«Администрация города вместе с жителями будет требовать качественной уборки от подрядчиков. На отсутствие оплаты работ они пожаловаться уже не могут. В течение ноября мы полностью закрыли кредиторскую задолженность в сумме 200 млн. рублей перед дорожными предприятиями». Об этом сообщила исполняющий обязанности главы администрации Нижнего Новгорода Наталия КАЗАЧКОВА, оценивая действия обслуживающих организаций, занимающихся уборкой снега.

Она отметила, что Управлению административно-технического и муниципального контроля и администрациям районов дано поручение теснее работать с подрядными организациями, в первую очередь во дворах.

По её словам, для того чтобы организовать уборку города, администрация Нижнего Новгорода, в соответствии с федеральным законодательством, обязана провести конкурсные мероприятия и заключить контракты с победившими компаниями. Те организации, которые сейчас себя плохо зарекомендуют, имеют меньше шансов на победу.

С 1 января 2018 года областной центр переходит на новую систему контроля за качеством работ по содержанию улично-дорожной сети. На эти цели, по поручению главы региона Глеба Никитина, муниципалитет получил из регионального бюджета 1 млрд. рублей. Еще 1 млрд. рублей на годовое содержание дорог выделен из бюджета города. До конца декабря 2017 года будут заключены муниципальные контракты.

В договорах 2018 года будут прописаны чёткие требования к качеству работы. Планируется полностью изменить порядок сдачи-приёмки работ. Также в новых контрактах будут существенно увеличены кратность зимних видов работ (объём пескосоляной смеси возрастает в 1,6 раза) и патрульная снегоочистка спецтехникой. Также в договоры войдут ранее не акцентированные работы по восстановлению изношенных верхних слоёв дорог асфальтоукладчиком, более чем в 10 раз увеличится объём ямочного ремонта – до 580 тысяч кв. метров разными смесями. Сюда же будут включены работы по очистке ливневых колодцев и приёмных труб от колодца до коллектора, работы по ремонту барьерных ограждений и ограждений безопасности.

ЗАСЛУЖЕННАЯ НАГРАДА

ПРОЗРАЧНОСТЬ – НАИВЫСШАЯ

Шестого декабря в Торгово-промышленной палате состоялась XI ежегодная торжественная церемония подведения итогов проекта «Национальный рейтинг прозрачности закупок – 2017». В ходе мероприятия были награждены лидеры рейтинга в секциях государственных, региональных, муниципальных, корпоративных и коммерческих заказчиков.

В настоящему году по итогам рейтинга Нижнему Новгороду присвоен наивысший рейтинг прозрачности в секции Государственные заказчики муниципального уровня – «Гарантированная прозрачность». В церемонии вручения городу Хрустальной награды принимала участие заместитель главы администрации Нижний Новгород **Ирина Кудрявцева.**

ГЛАС НАРОДА

ДОРОГИ БУДУТ ОТРЕМОНТИРОВАНЫ

В Нижнем Новгороде подвели итоги опроса общественного мнения среди жителей по итогам реализации приоритетного проекта «Безопасные и качественные дороги».

Напомним: с 23 по 30 ноября на сайте **нижнийновгород.рф** все желающие ответили на 26 вопросов анкеты и дали оценку качеству дорожной ремонтной кампании 2017 года. Всего в анкетировании приняли участие более 1100 горожан.

Согласно результатам опроса, более 60% респондентов положительно оценили качество ремонта улично-дорожной сети Нижнего Новгорода. Увеличение объёма ремонтных работ в текущем году заметили 72% участников опроса. Практически все опрошенные сочли полезной практику вовлечения горожан в составление перечня объектов дорожного ремонта и выразили желание в дальнейшем участвовать в формировании списка улиц, которые могут быть включены в программу ремонта на 2018 год.

Фото из интернета

В ремонтную кампанию 2017 года вошли дороги общей площадью около 1,6 млн. кв. метров, что составляет 11,4% от общей площади дорог и тротуаров Нижнего Новгорода. Общая стоимость работ составила более 2 млрд. рублей. Экономия от проведения аукционов была направлена на ремонт дороги по улице Федосеенко и участка проезжей части к бассейну «Дельфин».

В предварительный план ремонтной кампании 2018 года в рамках федерального проекта «Безопасные качественные дороги» включены 30 участков. Результаты опроса будут учтены при формировании окончательного плана работ на 2018 год.

Уже не раз нижегородцы обращают внимание районных администраций, городской администрации и СМИ на странный «ремонт» дорожного покрытия, когда асфальт укладывается прямо в снег.

Городская администрация по этому поводу сообщает следующее. В Нижнем Новгороде дорожные работы ведутся не только по заказу муниципалитета: заказчиками работ могут выступать как частные лица и организации, так и иные ведомства. Позиция департамента благоустройства и дорожного по поводу укладки асфальта в снежную погоду озвучивалась неоднократно. При приёмке выполненных работ производится отбор дополнительных проб для проверки качества уложенного покрытия. В случае выявления отклонений от требований СНИП выполненные работы департаментом не принимаются. Брак устраняется подрядной организацией за собственные средства.

ДЕНЬ В КАЛЕНДАРЕ

«КОНСТИТУЦИЯ – ЭТО НЕПРЕЛОЖНЫЕ ПРАВИЛА»

Исполняющая обязанности главы администрации Нижнего Новгорода поздравила горожан с Днём Конституции РФ.

«Каждый нижегородец изо дня в день сталкивается с известными и общепринятыми вещами, подчас не задумываясь об их значении и роли в жизни. В юном возрасте мы ходим в детский сад, посещаем школьные уроки, потом поступаем в высшие учебные заведения, чтобы в перспективе овладеть интересующей нас профессией, занять свое место в обществе. Взрослея, мы начинаем понимать, что в основе социальной составляющей нашей жизни лежит свод правил», - отмечается в поздравлении исполняющего обязанности главы администрации Нижнего Новгорода **Наталии Казачковой.**

Эти нормы базируются на главном документе нашего государства – принятой в 1993 году Конституции Российской Федерации.

«Конституция – это непреложные правила современного российского государства, по которым выстраивается жизнь людей. Её соблюдение даёт человеку самоуважение, способствует сохранению порядка, создаёт условия для социально-экономического и духовного развития России. Желаю всем нижегородцам жить в согласии с главным законом страны. Благополучия и успехов в любом деле!».

ВЫХОДИ ГУЛЯТЬ

ЕСТЬ ЧЕМ ЗАНЯТЬСЯ НА СВЕЖЕМ ВОЗДУХЕ

Нижний Новгород присоединился к общероссийскому зимнему фестивалю «Выходи гулять», который впервые проводится в этом году по инициативе Министерства строительства и жилищно-коммунального хозяйства Российской Федерации.

Фото из интернета

В рамках фестиваля в каждом из восьми районов приволжской столицы будут организованы благотворительные праздники, театрализованные представления, новогодние акции, мастер-классы, конкурсы снеговых фигур и ёлочных украшений, ёлки в микрорайонах, спортивно-развлекательные программы, ледовые дискотеки, массовые катания, спортивные турниры, в том числе и на благоустроенных в рамках приоритетного проекта «Формирование комфортной городской среды» территориях.

Развлекательные мероприятия стартуют буквально на днях. Так, 17 декабря в 12.00 в Сормовском парке откроется новогодний комплекс «Горьковская Ёлка в Сормово».

В общей сложности в преддверии Нового года и во время зимних каникул на общегородских и районных площадках Нижнего Новгорода пройдут 85 различных событий.

Общая информация о запланированных культурных, спортивно-развлекательных мероприятиях размещена на главной странице сайта **нижнийновгород.рф.**

НАВСТРЕЧУ ПРАЗДНИКУ

НИЖЕГОРОДЦЕВ ЖДУТ СЮРПРИЗЫ

Администрация Нижнего Новгорода ведёт активную подготовку к предстоящим новогодним и рождественским праздникам.

«Мы серьёзно готовимся к предстоящим мероприятиям, – говорит исполняющий обязанности главы администрации города **Наталия Казачкова**. – Нам хочется, чтобы у нижегородцев было по-настоящему праздничное настроение. В этом году украсим 44 основные улицы и восемь площадей. Мы готовим для нижегородцев вместе много сюрпризов», – отметила **Наталия Казачкова** и пригласила нижегородцев 26 декабря на площадь Минина и Пожарского, где состоится официальное открытие главной городской ёлки.

«В этом году очень активно на нашу просьбу помочь в создании праздничного настроения откликнулся бизнес. Предприниматели участвуют в украшении города, помогают организовать рождественские базары, создают зоны селфи в каждом районе города, устанавливают ёлки. Надеюсь, нижегородцы оценят наши старания в этом году», – резюмировала **Наталия Казачкова.**

НАГРАДА

6 декабря 2017 года Митрополит Нижегородский и Арзамасский ГЕОРГИЙ наградил Генерального директора ПАО «Завод «Красное Сормово» Николая Сергеевича ЖАРКОВА медалью Святого благоверного князя Георгия Всеволодовича I степени «За заслуги перед Святой Матерью-Церковью».

Награда учреждена Нижегородской Епархией Русской Православной Церкви в честь основателя Нижнего Новгорода святого благоверного князя Георгия Всеволодовича. Этим знаком внимания награждают священнослужителей, монашествующих и мирян за труды во славу Святой Церкви.

Фото Алексея Козориза

НАШИ ЮБИЛЯРЫ

В эти дни ветеран завода «Красное Сормово» Александр Вячеславович ЛЕБЕДЕВ отмечает 80-летний юбилей.

40 лет жизни он посвятил развитию металлургии на производстве. В 1966 году, после окончания металлургического факультета Горьковского политехнического института, он как молодой специалист был направлен на завод «Красное Сормово».

Начав трудовую деятельность в термическом цехе, Александр Вячеславович прошёл все ступени профессионального роста: от инженера-технолога до начальника цеха (1977). Термообработка металла была важной частью производственного процесса заводской металлургии. И цех под руководством Лебедева успешно справлялся с поставленными задачами. В 1984 году А.В. Лебедев возглавил объединённый термический цех, а в 1988 году ещё более расширенное производство – цех КППиТО. В 1998 году он был назначен начальником цеха горячей обработки металла (ГОМ).

На всех участках производства А.В. Лебедев проявил себя как грамотный специалист и отличный организатор, стремящийся внедрять новые прогрессивные технологии и оборудование.

За большой вклад в выполнение государственного плана А.В. Лебедев награждён орденом Знак Почёта, медалью «300 лет Российскому флоту», удостоен почётного звания «Заслуженный сормович».

Ветераны металлургического производства завода «Красное Сормово» от души поздравляют Александра Вячеславовича с юбилеем, желают доброго здоровья, бодрости и благополучия.

МАЛОИЗВЕСТНЫЕ СТРАНИЦЫ ИСТОРИИ СУДОСТРОЕНИЯ

ВКЛАД ЗАВОДА «КРАСНОЕ СОРМОВО» В СОЗДАНИЕ ЛЕДОКОЛЬНОГО ФЛОТА

Вот и прошла половина первого зимнего месяца. На Волге устанавливается сплошной ледяной покров. На зиму река полностью покрывается льдом, и ледостав в разные годы длится довольно долго – до полугода…
Перед речниками всегда стояла сложная задача: продлить регулярное судоходство на главных реках страны независимо от сезонных факторов. В решении этой задачи главная роль отводилась судам-ледоколам. У нас есть повод гордиться: Россия является родиной ледокольного флота. Первым в мире ледокольным судном современного типа стал российский буксирный пароход «Пайлот», построенный в 1864 году. Значительный вклад в создание речного ледокольного флота внесли и сормовские судостроители.

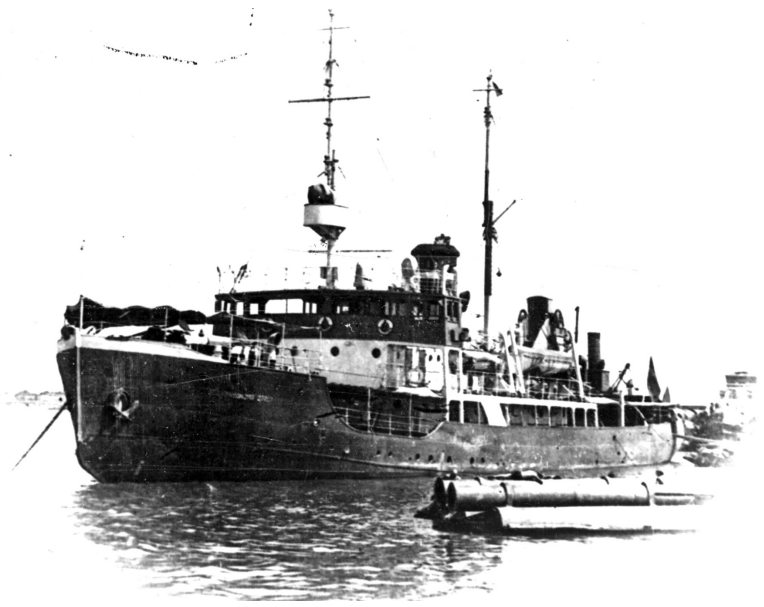

Паровой ледокол для Северного Каспия построен сормовичами в 1939 году

ЛЕДОКОЛЬНЫЕ ПАРОХОДЫ

Сормовский завод всегда был лидером технического прогресса и шел одним из первых на протяжении всей истории развития русской техники. Первыми стали сормовичи и в создании речного ледокольного флота. Ледоколы сыграли огромную роль в продлении сроков плавания в условиях речного и озерного плавания России.

Первый ледокол **«Бургас»** был построен на Сормовском заводе для Каспийского моря ещё в 1905 году. Судно было небольших размеров, но имело мощную по тому времени паровую машину в 300 лошадиных сил.

Второй ледорез **«Молодец»** для Каспийского пароходства построили в 1917 году.

Третий ледокол **«Серго Орджоникидзе»** был построен уже в советское время, также для Каспийского моря. Он строился с 1934 по 1939 год. Заказчиком судна был Рыбтрест. Ледокол использовался для проводки судов во льдах, спасения судов и рыболовецких ботов, участвовал в зверобойной кампании на тюленей.

Проект ледокола выполнен ленинградским Судопроектом, а рабочие чертежи разрабатывались Центральным конструкторским бюро завода.

Первый вариант этого ледокола водоизмещением 740 тонн был разработан в 1934 году. В марте того же года проект был рассмотрен на Научно-техническом совете «Главрыбы», с участием академика А. Н. Крылова: эксперты указали, что ледокол сможет продвигаться во льду толщиной не более 15-20 см, при скорости 2 узла. А на глубине двух метров вообще не сможет работать по причине подминания льда под днище. Было рекомендовано увеличить осадку до 3,5 метров.

Проектанты учли замечания экспертов и в 1935 году передали заводу технический проект ледокола с увеличенной осадкой и водоизмещением 912 тонн.

Об эксплуатационных качествах ледокола «Серго Орджоникидзе», после его пятилетней работы в Северном Каспии, капитан Пётр Васильевич Пономарёв сообщал: «Ледокол в основном работает с февраля на зверобойных промыслах Северного Каспия. По окончании зверобойной кампании он помогает очищать ото льда Волго-Каспийский канал. Во время подвижек льда появляется много торосистых районов, где толщина многослойного набитого льда достигает 2-5 метров. Ледокол неоднократно попадал в сильные сжатия, во время которых лёд в носу и корме подбивало под корпус, а в средней части, где борт вертикальный, получалось нагромождение льдин вверх и наползание их на палубу, что ставило судно в угрожающее положение. После прекращения сжатия ледокол иногда не мог двинуться с места. Для выкалывания ледокола применяли «паровую пешню» – шланг с наконечником из трубы, по которому выпускали острый пар. Это давало возможность быстро освободить судно ото льда…»

ЛЕДОКОЛЫ-ТЕПЛОХОДЫ

В сентябре 1949 года было издано Постановление Совета Министров СССР, обязывающее завод «Красное Сормово» спроектировать и построить два речных линейных ледокола с дизель-электрическими энергетическими установками мощностью 1000 – 1500 л.с. для проводки за собой караванов сухогрузных теплоходов типа «Большая Волга». Коллектив конструкторов выполнил проектирование в короткие сроки, и уже в июне 1950 года был заложен первый ледокол.

Главные размеры и форма цельносварного корпуса обеспечивали хорошие ледокольные качества. Дизель-электрическая установка имела для ледокола ряд существенных преимуществ: возможность надёжного управления гребными электродвигателями из рулевой рубки; уменьшение износа главных двигателей за счет исключения их реверсирования (а в ледовых условиях требуется более 500 реверсов в сутки); возможность использования полной мощности главных двигателей при разнообразных режимах работы ледокола.

Для обеспечения полной неуязвимости ледокола на его бортах не было ни одного иллюминатора. Естественное освещение жилых и служебных помещений в корпусе осуществлялось через палубные иллюминаторы и световые люки.

Строительство двух ледоколов, как единичных заказов большой трудоёмкости и в короткий срок – 9 месяцев – представляло сложную задачу.

Выдержать установленные сроки позволили плодотворное сотрудничество конструкторов, технологов и производственников, а так же применение новаторских методов: постройки корпуса объёмными секциями без применения сложных приспособлений, автоматической сварки на криволинейных стыковых швах обшивки и так далее. Эти мероприятия исключили затраты 300 тонн металла (для изготовления 30 сложных стендов), уменьшили число рубщиков на 30 человек, а высококвалифицированных сварщиков – на 50 человек.

Дизель-электрический ледокол «Дон» стал первым в мировом речном судостроении

Дизель-электрические ледоколы **«Волга»** и **«Дон»** стали первыми в мировом речном судостроении.

Приемная комиссия подвергла ледоколы всесторонним испытаниям в ледовых условиях на Волге и в Рыбинском водохранилище. Проводка караванов судов производилась при сплошном ледовом покрове за ледоколом по проложенному им каналу. Наблюдение за испытаниями выполнялось представителями завода «Красное Сормово» и Центрального научно-исследовательского института речного флота (ЦНИИРФ).

С осени 1951 года ледокол «Волга» был переведён на Нижнюю Волгу, в Астрахань, а ледокол «Дон» оставался в Горьком для работы на верхней Волге, включая Рыбинское водохранилище.

… Много лет прошло с того времени как специально построенные мелкосидящие речные ледоколы достойно несли свою службу на реках и других внутренних водоемах нашей страны. Хотя, по современным требованиям, их возможности были невелики. Но сормовским – первым в мире – речным теплоходам оказались по силам многие задачи. С их помощью в центральных бассейнах навигация была продлена на несколько месяцев. Проект этих, в общем-то, небольших ледоколов, всего в 40 метров длиной, созданный инженерами Центрального конструкторского бюро завода «Красное Сормово», оказался удачным. Только один факт: предполагалось, что эти ледоколы смогут работать во льду толщиной не более 40 сантиметров. Однако «Дон» и «Волга» не раз взламывали куда более мощные ледяные заторы.

Сегодня перед речниками и перевозчиками стоит всё та же сложная задача: продлить навигацию на главных реках страны. Но на Волге нет ни одного ледокола, и грузооборот на реке с каждым годом уменьшается. Создание новых мощных речных ледоколов должно сказаться положительно: при современных технологиях строительства судов можно обеспечить круглогодичную навигацию, Волга и её моря будут судоходными в течение всего года. Это приведет к увеличению грузоперевозок, что выгодно для экономики страны и принесет пользу экологии.

Кстати: Внутренние водные эксплуатационные пути составляют больше ста тысяч километров. Содержание одного километра водного пути – 130 тысяч рублей, содержание одного километра дороги – 4,5 миллионов рублей. По грузоподъёмности одно речное судно заменяет около 350 грузовиков-двадцатитонников.

Материалы подготовила Маргарита ФИНЮКОВА
Фото из архива музея истории завода «Красное Сормово»

И СНОВА – ПОБЕДА

«ЕВРОКОНКУРС» ОЦЕНИЛ РАБОТУ СОРМОВСКИХ ПЕДАГОГОВ

В ноябре 2017 года прошёл международный конкурс творческих работ «Моя профессия – основа счастливой жизни», который проводится организаторами Движения «ЕВРОКОНКУРС».

Цель конкурса – выявление и поддержка талантливых детей и педагогов Российской Федерации, ближнего и дальнего зарубежья, а также предоставление возможности для презентации лучших творческих работ и обмена профессиональным опытом педагогических кадров.

Районная программа «Профориентационный марафон», представленная коллективом авторов (начальник управления образования администрации Сормовского района **Владимир Павлович Радченко**, главный специалист управления образования **Любовь Владимировна Цветкова**, директор МАОУ «Межшкольный учебный комбинат» **Александр Викторович Буланов**, руководитель РМО учителей по профориентации **Инна Владимировна Кормишева**), приняла участие в международном конкурсе и одержала очередную победу в номинации «Лучший педагогический проект» (Диплом победителя I степени).

Районная программа «Профориентационный марафон» 2016-2020 гг. реализуется в соответствии с интересами государства в области профориентации учащихся. Программа оказывает практическую помощь обучающимся общеобразовательных организаций Сормовского района в формировании профессиональных планов, привлекает внимание педагогов к проблемам профсамоопределения и внедряет в деятельность школ практико-ориентированные формы профориентационной деятельности.

Ранее данная программа являлась победителем Всероссийского конкурса программ профессиональной ориентации, воспитания и социализации обучающихся «Время – выбирать профессию, место – Россия» в 2017 году; регионального конкурса методических материалов по профессиональной ориентации учащихся в 2017 году в номинации «Время принимать решения»; лауреатом премии города Нижнего Новгорода в номинации «Образование» в 2016 году.

Поздравляем победителей международного конкурса творческих работ «Моя профессия – основа счастливой жизни»!

Материалы предоставлены управлением образования Сормовского района

ДЕКАДА ИНВАЛИДОВ

ДАРИ ДОБРО!

Шестого декабря ребята из клуба «Созвездие» детского подросткового центра «Агнес» посетили Сормовский дом-интернат для престарелых и инвалидов и приняли участие в праздничном концерте, который провела заведующая библиотекой им. А.С. Серафимовича Елена ФЕДОТОВА.

На концерте с танцами «Поварята», «Восточный», «Русские узоры» выступили танцевальные коллективы «Фантазия» и «Созвездие» (хореографы **Оксана Веригина и Наталья Кочетова**).

Прозвучали песни «Планета кошек» и «Мама», которые исполнили **Алина Исакова и Аня Рыжакова. Гриша Коротков** прочёл стихотворение «Обращение к родителям». Стихи Ларисы Рубальской и прочих авторов, посвящённые «серебряному возрасту», прочла ведущая концертной программы **Елена Федотова.**

По окончании концерта Елена Алексеевна передала в дар пожилым людям книги, собранные читателями библиотеки в ходе акции «Дари добро», приуроченной к Декаде инвалидов.

Людмила КРАПИВИНА, фото автора

ВО!круг ЧТЕНИЯ

ОТ ДРЕВНИХ СЛАВЯН ДО СМУТНОГО ВРЕМЕНИ

Первого декабря, в рамках Всероссийской декады инвалидов, сотрудники Центральной районной библиотеки им. 1 Мая провели для «особенной» молодёжи из районного отделения Всероссийского общества инвалидов исторический хронограф «От древних славян до Смутного времени».

Это первая часть цикла «История государства Российского», охватывающего основные вехи в истории нашей страны от зарождения российской государственности до воцарения династии Романовых.

Сотрудники библиотеки доступно и увлекательно рассказали гостям библиотеки о том, как создавалось великое русское государство: о варяжском князе Рюрике и первых русских князьях; о кровопролитных войнах с печенегами и о принятии христианства; о царствовании Ивана Грозного и покорении Сибири… Большое внимание было уделено одной из самых трагических страниц отечественной истории – татаро-монгольскому нашествию и последовавшему за ним игу Золотой Орды, а также освободительному подвигу нижегородского ополчения в период Смуты. Рассказ библиотекарей сопровождался демонстрацией медиапрезентации с использованием отрывков из исторических художественных и анимационных фильмов.

«Не зная прошлого, невозможно понять подлинный смысл настоящего и цели будущего» – подчеркнула библиотекарь, процитировав Горького, и призвала молодых людей обратить внимание на историческую литературу, представленную на книжной выставке «Откуда есть пошла Русская земля...». Именно эти документальные книги и послужили фундаментом для создания исторического хронографа.

«История государства Российского» получила живой отклик аудитории: читатели с интересом и большим удовольствием слушали познавательный рассказ, рассматривали красочные слайды и пролистывали книги.

Сотрудники ЦРБ им. 1 Мая намерены и дальше активно работать с членами районного отделения ВОИ, разрабатывая и проводя для людей с ограниченными возможностями здоровья яркие и познавательные мероприятия.

Наталья МИЛЛИОНОВА, методист ЦРБ им. 1 Мая; Ольга ПЕТРОВА, библиотекарь

МЫ ЗА ЗОЖ

СОРМОВСКАЯ ИНИЦИАТИВА ЖИВЁТ И КРЕПНЕТ

Восьмого декабря в администрации Сормовского района подвели итоги акции «Чистая книга» по сбору подписей в пользу отказа от наркотиков.

Напомним: за неделю до того, 1 декабря, в Центре детского творчества Сормовского района и на территориях 18 образовательных организаций состоялись мероприятия, посвящённые Международному дню борьбы со СПИДом. Впервые такая акция была проведена в 2000 году, кстати по инициативе Сормовского актива старшеклассников при поддержке Нижегородского областного наркологического диспансера.

«Мы проводим акцию «Чистая книга» уже семнадцатый год. Важно не замалчивать проблему распространения СПИДа среди детей и подростков, а информировать их о последствиях употребления наркотиков доходчивым языком. Мы должны уберечь подрастающее поколение от этой угрозы, привить навыки здорового образа жизни», - сказал начальник управления образования администрации Сормовского района **Владимир Радченко.**

В ежегодной акции приняли участие более 8700 учащихся 5-11 классов. Ребята собрали более 12 тысяч подписей за здоровый образ жизни. В этот день на всех переменах участники детских общественных объединений и органов ученического самоуправления вели просветительскую работу с учащимися, учителями и родителями. Ребята рассказывали о проблеме СПИДа в России и предлагали прикрепить к своей одежде красную ленту – символ солидарности с ВИЧ-инфицированными.

НАМ ПИШУТ

«МЫ – ОСОБЕННЫЕ ЛЮДИ!»

Под таким девизом в библиотеке им. 1 Мая состоялась презентация сборника стихов поэтов – членов Сормовской организации Всероссийского общества инвалидов, проведенная в рамках празднования 30-летия ВОИ.

В мире проживает около миллиарда людей с ограниченными возможностями (это около 15% населения планеты). Все они сталкиваются с множеством препятствий, затрудняющим их равноправное и эффективное участие в жизни. Это послужило основанием к учреждению Международного дня инвалида. Этот день – 3 декабря, был учрежден в 1992 году Генеральной ассамблеей ООН для привлечения внимания общественности к проблемам инвалидов и устранениянепре-пятствий к их полноценной жизни в современном обществе.

В нынешнем году исполнилось 30 лет со дня образования Всероссийского общества инвалидов. В честь этого события в библиотеке им. 1 Мая был открыт стенд под рубрикой «Когда нужна особая забота». Стенд знакомит читателей библиотеки с социальным положением инвалидов и о необходимости властей всех уровней уделять постоянное внимание к этой категории граждан, большинство из которых потеряло свое здоровье в годы войны, отдавая все силы достижению победы над врагом.

Открыли стенд заведующая библиотекой **Зинаида Михайловна Застело** и председатель Сормовской организации ВОИ **Анатолий Александрович Калинин.**

Затем состоялась презентация сборника стихов, составленного из произведений членов Сормовской районной организации инвалидов, представленных на конкурс «Поэзия без границ», посвящённый этой юбилейной дате.

Руководствуясь сакраментальной фразой, вошедшей в анналы российской словесности: «Денег нет, но вы держитесь!», сборник был издан на благотворительных началах благодаря инициативе Сормовской организации ВОИ (председатель – **Анатолий Александрович Калинин**) и Музея истории завода «Красное Сормово» (заведующая – **Татьяна Васильевна Корягина**), а также труду энтузиаста-краеведа **Геннадия Андреевича Илескина**, редактора-составителя поэтического сборника.

В сборник вошли стихи как уже известных в Сормове поэтов (**Нина Владимировна Авдеева, Сергей Борисович Жидков, Юрий Сергеевич Елховский, Зинаида Петровна Иевлева**), так и совсем молодых авторов (**Анастасия Ивановна Чухмаева и Наталья Сергеевна Жирова**).

Собравшиеся в гостеприимном зале библиотеки поэты ВОИ читали свои стихи, проникнутые особой любовью к матери, к родному краю, к нашему Сормову.

Юрий ЧЕРНИГИН, член Сормовской организации ВОИ, фото автора

О, СПОРТ!

ПОБЕДА – ЗА «ПОБЕДОЙ»

29 ноября и 4 декабря на базе Нижегородского медицинского колледжа состоялся турнир по волейболу среди студенческой и рабочей молодёжи на Кубок главы администрации Сормовского района.

В соревнованиях приняли участие семь команд, в том числе команды администрации Сормовского района, Сормовского механического техникума, Нижегородского государственного педагогического университета им. К.Минина, Нижегородского промышленно-технологического техникума и другие.

В упорной борьбе бронзовую награду завоевала команда Нижегородского политехнического колледжа. Второе место у Нижегородского медицинского колледжа. Победителем турнира стала команда с символическим названием «Победа», состоящая из любителей волейбола шестого и седьмого микрорайонов. Им был вручён Кубок главы администрации Сормовского района.

Победитель и призёры соревнований были награждены грамотами и медалями.

Марина САМОЙЛОВА, фото автора

ГОД ЭКОЛОГИИ

ЦИТРУСОВЫЕ... КОРМУШКИ

Седьмого декабря в библиотеке-филиале им. П.И. Мельникова-Печерского прошёл заключительный мастер-класс «Эко-кормушка» из цикла «Чистой планете – да».

На мастер-классе дети вспомнили, какие птицы являются перелётными, а какие остаются зимовать в городах, рядом с нами, и как нелегко добывать пернатым корм в холода. Вместе с библиотекарем ребята обсудили, в чём преимущество натуральных экологических кормушек по сравнению, например, с пластиковыми, из пакетов или бутылок. Выяснили, какое лакомство предпочитают братья наши меньшие, а чем лучше не угощать птиц.

Затем юннаты вооружились подручными материалами: бумажными бобинами различных размеров, жгутами, бечёвкой, деревянными палочками, съедобным клеем – клейстером, ароматными корочками от грейпфрута и апельсина, разнообразными видами круп и семян, и приступили к изготовлению несложных, но таких нужных кормушек для птичек, зимующих в наших краях. В итоге у всех получились очень аппетитные угощения для синичек, воробышков, снегирей и других пернатых. Получившиеся эко-кормушки ребята с удовольствием развесили с библиотекарем вдоль здания библиотеки. Полученные на мастер-классе навыки пригодятся им для самостоятельной работы, поскольку каждый пожелал смастерить апельсиновую эко-кормушку дома.

Теперь читатели нашей библиотеки часто видят за окном жёлтые грудки синичек, благодарных за приготовленный для них вкусный и полезный сюрприз.

Александра МОРУНОВА, фото автора

РОДИТЕЛЬСКОЕ СОБРАНИЕ

В «СОРМОВСКОЙ СЛОБОДЕ» РАССКАЗАЛИ О КУЛЬТУРЕ И ЭТИКЕ

В рамках реализации просветительского проекта «Сормовская слобода» на базе лицея №82 прошло районное родительское собрание по теме: «Выбор модуля курса «Основы религиозных культур и светской этики» (ОРКСЭ) родителями учащихся третьих классов».

Собрание было организовано по инициативе управления образования Сормовского района и Сормовского ресурсного культурно-просветительского центра имени преподобного Сергия Радонежского, при участии представителей благочиния Сормовского округа Нижегородской епархии РПЦ МП.

Мероприятие открыл начальник управления образования **Владимир Радченко**. Он рассказал, что учебный курс «Основы религиозных культур и светской этики» – это культурологический курс, направленный на развитие у школьников 10-11 лет представлений о нравственных идеалах и ценностях, составляющих основу религиозных и светских традиций многонациональной культуры России, на понимание их значения в жизни современного общества. Изучая данный курс, учащиеся смогут узнать об истории и культуре основных религий.

Председатель РМО педагогов, ведущих курс ОРКСЭ, **Надежда Панкратова** прокомментировала методику изучения курса, изложив ряд тезисов:

• все модули курса основаны на культурологическом подходе к их преподаванию. Даётся представление об устройстве мира, месте человека в нём, нормах взаимоотношений между людьми, но при этом курс не предполагает религиозной практики;

• курс носит светский характер;

• при изучении применяется безотметочная методика преподавания;

• каждый учитель учитывает психологические особенности младшего подросткового возраста в преподавании курса.

Модуль курса ОРКСЭ выбирается родителями (законными представителями). В каждой школе имеется учебно-методический комплекс по модулю «Основы православной культуры», приобретены мультипликационные и художественные фильмы, раздаточный материал.

Своим мнением о преподавании курса ОПК поделились родители, которые в прошлом году выбрали этот модуль – **Ольга Денисенко** (школа №117) и **Елена Скляднева** (школа №85).

На вопросы родителей относительно изучения курса ОПК ответил помощник благочинного **иерей Дионисий Краснопёров.**

Подводя итоги районного родительского собрания, директор Сормовского ресурсного культурно-просветительского центра имени преподобного Сергия Радонежского **Светлана Краснова** отметила, что ежегодно более 90% родителей отдают предпочтение модулю ОПК. По мнению педагогов, изучение курса способствует воспитанию в детях доброты, щедрости души, уверенности в себе, умению наслаждаться окружающим миром, дарить людям радость.

ТАНЦЫ НАРОДОВ МИРА

В рамках просветительского проекта «Сормовская слобода» в МАДОУ №332 «Берёзка» (заведующая **Наталия Козина**) была подготовлена культурно-развлекательная программа «Танцы народ мира».

Родители воспитанников и педагоги исполнили восточный, мексиканский, цыганский, японский танцы, а также русские народные танцы. Дети читали стихи и вместе с ведущей – воспитателем группы №2 **Ольгой Чечёткиной** – отгадывали загадки и участвовали в играх. Праздник завершился весёлой сценкой «Как звери грибы собирали», в которой активное участие приняли дети и родители. В конце мероприятия состоялось совместное чаепитие.

Светлана КРАСНОВА
Фото предоставлено МАДОУ №332 «Берёзка»

НОВОСТИ ТОС

ЗАГЛЯНЕМ В БАБУШКИН СУНДУЧОК

Восьмого декабря в клубе им. А.П. Гайдара прошёл совместный с ТОС посёлка Комсомольский мастер-класс по изготовлению ёлочных украшений «Звёздочка».

В мастер-классе приняли участие как дети-воспитанники клуба, так и взрослые жители посёлка. Вместе с педагогом-организатором **Ксенией Исхаковой** участники смастерили несколько объёмных украшений (звёздочек) в технике бумагопластики.

По словам **Ксении Исхаковой**, совместные с ТОС мастер-классы проводятся в рамках проекта «Бабушкин сундучок». Предполагается, что на занятиях пожилые люди будут передавать свой творческий опыт молодёжи.

ПОЗДРАВЛЯЕМ ЮБИЛЯРОВ!

В далёком 1952 году в Канавинском ЗАГСе родилась ещё одна советская **семья Вотяковых**, а 11 декабря 2017 года супруги **Борис Васильевич и Лидия Васильевна** отметили «железную свадьбу» – 65 лет совместной жизни.

Борис Васильевич родился в 1927 году в селе Остолопово Татарской автономной республики в крестьянской семье. Семь лет учился в школе, а с начала ВОВ работал в колхозе на заготовках дровяного топлива для паровозов. В 1944 году 17-летним юношей обратился в военкомат с просьбой отправить его на фронт, но его направили в авиашколу города Вольска Саратовской области. После окончания учёбы служил в авиационном полку города Лида Брестской области, охраняя воздушные рубежи Советского Союза. В марте 1950 года, во время войны в Корее, Борис Васильевич обеспечивал боевые полёты самолётов с территории КНР в Корейскую республику. В звании «старший лейтенант» был техником стратегических бомбардировщиков ИЛ-28 в Парадной воздушной дивизии, которая принимала участие в воздушных парадах над Москвой.

Службу в авиационных частях завершил в 1952 году, демобилизовавшись из Китайской народной республики, где в городе Цзинь-чжоу обучал китайских лётчиков «самолётным» премудростям.

После военной службы Борис Васильевич 45 лет отработал на Горьковском авиационном заводе №21. Без отрыва от производства окончил авиационный техникум, работал заместителем начальника цеха лётных испытаний №50.

Борис Васильевич Вотяков награждён медалями «За Победу над Германией», «За оборону КНР», «За доблестный труд», «Ветеран труда» и другими государственными наградами и почётными грамотами. Имеет звание «Лучший рационализатор авиационного завода и Горьковской области».

Лидия Васильевна родилась в Сормове, в посёлке Высоково, где и познакомилась с будущим мужем. Она работала главным бухгалтером на обувной фабрике, а потом в ЖКХ авиационного завода «Сокол».

Супруги вырастили сына и дочь, имеют двоих внуков и двоих правнуков.

С «железным юбилеем» их поздравили заместитель главы администрации Сормовского района Светлана Горбунова, заместитель начальника Сормовского ЗАГСа Генриетта Крысько, председатель ТОС посёлка Светлоярский и VII микрорайона Станислав Воробьёв, а также родные и близкие юбиляров.

Фото и информация предоставлены Советами общественного самоуправления ТОС Сормовского района

ПАТРИОТИЧЕСКОЕ ВОСПИТАНИЕ

ВСПОМНИЛИ ВСЕХ...

Фото Алексея МАНЯНИНА («День города. Нижний Новгород»)

Фото Алексея МАНЯНИНА («День города. Нижний Новгород»)

В парке «Швейцария» состоялась Всероссийская акция «Вспомним их сегодня всех до одного…».

Торжественный митинг был посвящён памяти воинов, павших в Афганистане, на Северном Кавказе и других локальных конфликтах.

В мероприятии принял участие начальник управления по безопасности и мобилизационной подготовке администрации Нижнего Новгорода Александр Ильченко. В приветственном слове он отметил, что тысячам молодых солдат нашей страны приходилось исполнять свой интернациональный долг на территориях разных государств.

«Среди них и наши земляки. Они воевали в Афганистане и Таджикистане, в Абхазии и Приднестровье, принимали участие в контртеррористических операциях на территории России. В сложных боевых условиях наши ребята проявили мужество, доблесть и товарищескую взаимопомощь. Мы вспоминаем тех, кто не вернулся домой, и благодарим тех, кто с чувством исполненного долга возвратился. Сегодня они трудятся на благо нашего города, области и страны», – отметил в ходе митинга Александр Ильченко.

Представители различных ветеранских организаций, принявшие участие в митинге памяти, вспоминали о своей службе в Вооружённых Силах и о боевых товарищах, не вернувшихся с полей сражений.

«Лично для меня в памяти встают события почти 23-летней давности, когда я в составе подразделения специального назначения внутренних войск вошёл на территорию Чеченской республики для наведения конституционного порядка, как было написано в указе Президента. Я сам в этом участвовал, и события все мне очень близки, как близки они всем членам нашей организации, которые непосредственно принимали участие в боевых действиях», – сказал председатель НООО «Ветераны Чеченского конфликта», председатель Фонда ветеранов «Ратник» **Михаил Тараканов.**

По его мнению, подобные акции имеют огромное значение не только для самих ветеранов боевых действий, но и для всех жителей Нижнего Новгорода.

«Прежде всего, это важно для нашей молодёжи, потому что мы все – граждане, и не должны допустить, чтобы международный терроризм нарушил жизнь в нашей стране. Чтобы этого не произошло, мы должны с юных лет прививать нашей молодёжи чувство патриотизма, ответственности не только за себя, но и за всё своё Отечество», – отметил **Михаил Тараканов.**

ДОБРЫМ МОЛОДЦАМ УРОК

«Для меня лично встреча всех поколений ветеранских организаций – памятное событие. Вместе мы вспоминаем тех, кто не вернулся домой, но выполнил свой долг перед Отечеством», – сказал председатель НРО МОО «Союз десантников» **Сергей Патлань** в ходе торжественного митинга, посвящённого памяти воинов, павших в Афганистане, на Северном Кавказе и других локальных конфликтах.

Он отметил, что в первую очередь подобные мероприятия позволяют ветеранам почувствовать, что они не одиноки, что они сплочённая организация, а для молодёжи – это своего рода патриотический урок.

«Молодые люди должны знать о подвигах старшего поколения. Знать, как это было, учиться на их примерах. Это важный воспитательно-патриотический процесс. Современная молодёжь должна горячо любить свою Родину, свой родной край, где они сейчас живут, и гордиться подвигами предков. Важно воспринимать это как процесс учебы, чтобы в дальнейшем отстаивать свои интересы и защищать свое государство», – заявил **Сергей Патлань.**

Председатель нижегородского Союза десантников подчеркнул, что ещё пять лет назад у большинства молодых людей практически отсутствовало желание служить в армии. Они пытались найти любые основания, лишь бы не служить.

«На сегодняшний день обстановка в этом плане кардинально поменялась. Я на осеннем Дне призывника в парке Победы постоянно общался с ребятами, которые подходили ко мне с просьбой помочь попасть служить в воздушно-десантные войска. Они стараются, и видно, что они хотят защищать Родину и быть её настоящими защитниками», – добавил **Сергей Патлань.**

По его мнению, в корне изменить ситуацию удалось благодаря ведению правильной воспитательной работы на всех уровнях власти, начиная от верховного главнокомандующего до ветеранских коллективов на местах.

«Например, у нас в Нижнем Новгороде есть место, где можно обучаться - это парк Победы на Гребном канале. Любые подобные сегодняшнему патриотические мероприятия способствуют воспитанию в нашей молодёжи чувство гордости за своё Отечество. Кроме того, во всех школах проходят уроки мужества. Если раньше мы проводили мероприятия только в профильных образовательных учреждениях, то сейчас это делаем повсеместно. У нас значительно расширилось поле взаимодействия с молодёжью и это дает свои положительные результаты», – резюмировал **Сергей Патлань.**

***СПРАВКА**. Впервые День памяти нижегородцев, погибших в локальных военных конфликтах, прошел в 1995 году, спустя год после трагических событий на площади Минутка в Грозном, когда в бою с боевиками погибли 14 военнослужащих нижегородского отряда быстрого реагирования «СОБР».*

С 2002 года администрация Нижнего Новгорода совместно с городской общественной организацией инвалидов войны в Афганистане организовывает и проводит в эти дни общегородские памятные мероприятия.

ПОНЕДЕЛЬНИК, 18 ДЕКАБРЯ ТВ

ПЕРВЫЙ КАНАЛ

05.00 «Доброе утро»
09.00, **01.00**, **03.00** Новости
09.15, **04.25** «Контрольная закупка»
09.50 «Жить здорово!» 12+
10.55, **03.25** «Модный приговор»
12.00, **15.00**, **18.00** Новости (с субтитрами)
12.15, **17.00**, **02.15**, **03.05** «Время покажет» 16+
15.15 «Давай поженимся!» 16+
16.00, **01.15** «Мужское / Женское» 16+
18.45 «На самом деле» 16+
19.50 «Пусть говорят» 16+
21.00 «Время»
21.30 Т/с «СЕРЕБРЯНЫЙ БОР» 16+
23.30 «Вечерний Ургант» 16+
00.00 «Познер» 16+

РОССИЯ 1

05.00, **09.15** Утро России
05.35, **06.35**, **07.35**, **08.30** Вести – Приволжье
09.00, **11.00**, **14.00**, **17.00**, **20.00** Вести
09.55 «О самом главном» 12+
11.40, **14.40** «Вести – Приволжье»
12.00 «Судьба человека» 12+
13.00, **19.00** «60 Минут» 12+
15.00 Т/с «МОРОЗОВА» 12+
17.40, **20.45** «Вести – Приволжье»
18.00 «Андрей Малахов. Прямой эфир» 16+
21.00 Т/с «ТАЙНЫ СЛЕДСТВИЯ-17» 12+
23.15 «Вечер с Владимиром Соловьёвым» 12+
01.50 Т/с «ФАМИЛЬНЫЕ ЦЕННОСТИ» 12+

НТВ

05.00, **06.05** Т/с «ХВОСТ» 16+
06.00, **10.00**, **13.00**, **16.00**, **19.00** Сегодня
07.00 «Деловое утро НТВ» 12+
09.00, **10.25** Т/с «ВОЗВРАЩЕНИЕ МУХТАРА» 16+
11.20 Т/с «ПОДОЗРЕВАЮТСЯ ВСЕ» 16+
12.00 Т/с «СВИДЕТЕЛИ» 16+
13.25 Чрезвычайное происшествие
14.00, **16.30** «Место встречи»
17.00 Т/с «МЕНТОВСКИЕ ВОЙНЫ» 16+
19.40 Т/с «ЛЕНИНГРАД-46» 16+
23.45 «Итоги дня»
00.15 «Поздняков» 16+
00.25 «Живая Россия» 12+
01.25 «Муслим Магомаев. Возвращение» 16+

РОССИЯ 24

07.30 Информационный Канал «Россия-24» 16+

ННТВ

09.00, **13.00**, **17.00** «ОбъективНО. Сегодня» 16+
09.10, **20.30** Т/с «ОТРАЖЕНИЕ» 16+
10.05, **12.25**, **14.55**, **15.25**, **16.55**, **19.25**, **21.25** «Вакансии недели» 12+
10.10 «Миссия выполнима» 12+
10.30 Т/с «СВОЙ ЧЕЛОВЕК» 12+
12.10 «Территория завтра» 12+
12.30, **15.30**, **17.30**, **19.30**, **21.30**, **00.00** «ОбъективНО» 12+
12.45 «Край Нижегородский. Арзамас» 12+
13.05 Х/ф «СПИРАЛЬ» 12+
15.00 «Автодрайв» 12+
15.20 «Можно мне с тобой?» 0+
15.50 «Источник жизни» 12+
16.00 Т/с «ОРУЖИЕ» 16+
17.05 «Земля и люди» 12+
18.00 Д/ф «Происхождение вещей» 12+
18.40 «Похвала русской печке» 12+
19.00 «ОбъективНО. Интервью» 16+
20.00 «Авиаторы» 12+
22.00 Х/ф «ПАПА» 16+
23.45 «Просто вкусно» 12+

ТНТ

07.00, **06.00** «ТНТ. Best» 16+
09.00, **23.00** «Дом-2» 16+
12.00 «Танцы» 16+
14.00 Т/с «УНИВЕР. НОВАЯ ОБЩАГА» 16+
19.00 Т/с «УЛИЦА» 16+
20.00 Т/с «ОЛЬГА» 16+
21.00 «Где логика?» 16+
22.00 Т/с «АДАПТАЦИЯ» 16+
01.00 «Такое кино!» 16+

РЕН ТВ

06.00, **11.00** «Документальный проект» 16+
07.00 «С бодрым утром!» 16+
08.30, **12.30**, **16.30**, **19.30**, **23.00** «Новости» 16+
12.00, **16.00**, **19.00** «Информационная программа 112» 16+
13.00, **23.25** «Загадки человечества» 16+
14.00 Д/ф «Засекреченные списки. Секретное оружие сильнейших армий мира» 16+
17.00 «Тайны Чапман» 16+
18.00 «Самые шокирующие гипотезы» 16+
20.00 Х/ф «СКВОЗНЫЕ РАНЕНИЯ» 16+
22.00 «Водить по-русски» 16+
00.30 Х/ф «ЭФФЕКТ БАБОЧКИ» 16+
02.30 Х/ф «НОКДАУН» 16+

ВОЛГА

05.00 Т/с «СУДЬБА НА ВЫБОР» 16+
06.00, **12.50**, **17.50**, **21.10** Экипаж 16+
06.35 В мире знаний 16+
06.45 Между прочим 16+
07.00, **21.30** Послесловие 16+
08.00 Х/ф «ЛЮБОВЬ ПОД ПРИКРЫТИЕМ» 16+
09.50 Х/ф «СИТУАЦИЯ 202. БОЛЕЗНЬ ДВИЖЕНИЯ» 16+
11.40 Х/ф «ПРИНЦ-МЕДВЕДЬ» 0+
13.00, **18.00** Новости 16+
13.15 Ленд-Лиз. Союз по расчету 12+
14.00 Легенды советского сыска 12+
14.50, **23.05** Х/ф «АМЕРИКАНСКАЯ ДОЧЬ» 6+
16.40, **00.50** Смех с доставкой на дом 16+
18.30 Вадим Булавинов. Прямой разговор 16+
18.45 Т/с «МЕТОД ЛАВРОВОЙ» 16+
20.45 Магистраль 16+
22.00 Городской маршрут 16+
22.20 Образ жизни 16+
22.40 Без галстука 16+
23.00 Чкаловский винодел 16+
01.45 Т/с «ЛЮБОВЬ И ПРОЧИЕ ГЛУПОСТИ» 16+

СТС

06.00 М/с «Смешарики» 0+
06.35 М/с «Приключения кота в сапогах» 6+
07.25 М/ф «ЛОВИ ВОЛНУ!» 16+
09.00, **22.45** Шоу «Уральских пельменей» 16+
09.45 Х/ф «ЛЫСЫЙ НЯНЬКА. СПЕЦЗАДАНИЕ» 0+
11.35 Успех 16+
13.30 Т/с «ВОСЬМИДЕСЯТЫЕ» 16+
15.00 Т/с «ОТЕЛЬ «ЭЛЕОН» 16+
20.00 Т/с «ПСИХОЛОГИНИ» 16+
21.00 Х/ф «ХЭНКОК» 16+
23.30 Кино в деталях 2018 18+
00.30 Т/с «ЭТО ЛЮБОВЬ» 16+
01.30 Х/ф «АРТУР И МИНИПУТЫ» 0+

РОССИЯ К

06.30, **07.00**, **07.30**, **08.00**, **10.00**, **15.00**, **19.30**, **00.00** Новости культуры
06.35 «Легенды мирового кино». Дзига Вертов
07.05 «Пешком...»
07.35, **21.10** «Правила жизни»
08.05, **22.50** Т/с «АББАТСТВО ДАУНТОН» 16+
09.15 «Мхатчики. Театр времен Олега Ефремова»
09.45 Д/ф «Образы воды»
10.15, **18.05** «Наблюдатель»
11.10, **00.40** «Творческий вечер поэта Михаила Матусовского в Колонном зале Дома союзов». 1976
12.20 «Мы – грамотеи!»
13.00 «Белая студия»
13.40 Д/ф «Куклы»
14.20 Цвет времени. Ар-деко
14.30 «На этой неделе...100 лет назад. Нефронтовые заметки»
15.10 Фестиваль «Москва встречает друзей»
16.30 «Пятое измерение»
17.00 «Агора»
19.00 Уроки русского. Чтения. Х.Л. Борхес. «Тайное чудо». Читает Игорь Скляр
19.45 Главная роль
20.05 Ступени цивилизации. «Тайны королевского замка Шамбор»
20.55 «Спокойной ночи, малыши!»
21.40 «Сати. Нескучная классика...»
22.20 «Дворцы взорвать и уходить...»
00.15 «Мастерская архитектуры с Андреем Черниховым»
01.40 Денис Кожухин, Василий Петренко и Государственный академический симфонический оркестр России имени Е. Ф. Светланова. Произведения Л. Бернстайна, Ф. Листа, П. Чайковского

ТВ 3

06.00 Мультфильмы 0+
09.30, **17.35** Т/с «СЛЕПАЯ» 12+
10.30, **16.00** Д/с «Гадалка» 12+
11.30 Не ври мне 12+
13.30 Д/с «Охотники за привидениями» 16+
14.00 Сверхъестественный отбор 16+
15.00 Мистические истории. Знаки судьбы 16+
18.40 Т/с «КАСЛ» 12+
21.15 Т/с «КОСТИ» 12+
23.00 Х/ф «ХРАБРОЕ СЕРДЦЕ» 16+
02.30 Т/с «ОСТАТЬСЯ В ЖИВЫХ» 16+

ТЕЛЕКАНАЛ «ЧЕ»

06.00 100 великих 16+
07.00, **08.30** Дорожные войны 16+
08.00 «Кстати» 16+
10.10 Т/с «ВЫСТРЕЛ» 16+
16.30 Антиколлекторы 16+
17.30, **01.50** Т/с «ПАУК» 16+
18.30 «Честный час. Кстати» 16+
19.30 Решала 16+
21.30 Х/ф «НАСТОЯЩЕЕ ПРЕСТУПЛЕНИЕ» 16+
00.00 Т/с «ПОБЕГ-2» 16+

ТВ-ЦЕНТР

06.00 «Настроение» 16+
08.00 Х/ф «СЛУЧАЙ В ТАЙГЕ» 12+
09.45 Х/ф «ТЕНЬ У ПИРСА» 0+
11.30, **14.30**, **19.40**, **22.00**, **00.00** События 16+
11.50 «Постскриптум» 16+
12.55 «В центре событий» 16+
13.55 «Городское собрание» 12+
14.50 Город новостей 16+
15.05 Т/с «ЖЕНСКАЯ ЛОГИКА-2» 12+
17.05 «Естественный отбор» 12+
17.55 Т/с «ЗАЛОЖНИЦА» 12+
20.00 «Петровка, 38» 16+
20.20 «Право голоса» 16+
22.30 «Герои нашего времени» 16+
23.05 Без обмана. «Чёрный-чёрный хлеб» 16+
00.35 «Право знать!» 16+
02.05 Х/ф «КАЗАК» 16+

ЗВЕЗДА

06.00 «Сегодня утром» 16+
08.00, **09.15**, **10.05**, **13.15**, **14.05** Т/с «КАМЕНСКАЯ» 16+
09.00, **13.00**, **18.00**, **23.00** Новости дня 16+
10.00, **14.00** Военные новости 16+
17.35 Д/с «Москва фронту» 12+
18.40 Д/с «Легенды госбезопасности» 16+
19.35 «Теория заговора» 12+
20.20 «Специальный репортаж» 12+
20.45 Д/с «Загадки века с Сергеем Медведевым» 12+
21.35 «Особая статья» 12+
23.15 «Звезда на «Звезде» 6+
00.00 Х/ф «НА ВОЙНЕ КАК НА ВОЙНЕ» 12+

МАТЧ!

06.30 «Лучшее в спорте» 12+
07.00, **07.25**, **08.55**, **09.40**, **11.05**, **12.05**, **14.40**, **16.00**, **21.25** Новости
07.05 «Бешеная Сушка» Дневник 12+
07.30, **12.10**, **16.05**, **00.55** Все на Матч! 0+
09.00 Дзюдо. Турнир серии «Мастерс» 16+
09.45 «Биатлон» Специальный репортаж 12+
10.05, **01.35** Биатлон. Кубок мира. Масс-старт. Женщины 0+
11.10, **02.35** Биатлон. Кубок мира. Масс-старт. Мужчины 0+
12.40 Смешанные единоборства. Bellator. Майкл МакДональд против Питера Лигьера 16+
14.45, **05.05** Профессиональный бокс. Всемирная Суперсерия. 1/4 финала. Александр Усик против Марко Хука 16+
16.35 Профессиональный бокс. Александр Поветкин против Кристиана Хаммера. Бой за титул чемпиона WBO International в супертяжёлом весе 16+
18.25 Континентальный вечер
18.55 Хоккей. КХЛ. «Ак Барс» Казань - «Салават Юлаев» Уфа 0+
21.30 Тотальный футбол
22.30 Английская Премьер-лига. Тележурнал 12+

ОТВЕТЫ НА КРОССВОРД В №48

ПО ГОРИЗОНТАЛИ: 1. Стрекот. 6. Соблазн. 10. Рынок. 11. Награда. 12. Регистр. 13. Пение. 14. Виляние. 15. Помарка. 16. Замок. 17. Чукотка. 21. Актриса. 25. Бах. 27. Стрекоза. 28. Агрессор. 29. Сэм. 31. Спартак. 35. Рыболов. 39. Опера. 40. Озверин. 41. Зародыш. 42. Титов. 43. Наколка. 44. Радикал. 45. Ксива. 46. Антракт. 47. Точилка.

ПО ВЕРТИКАЛИ: 1. Сандвич. 2. Рогалик. 3. Кларнет. 4. Трапеза. 5. Анонимка. 6. Скрепка. 7. Бегемот. 8. Ассорти. 9. Нирвана. 18. Уступ. 19. Осетр. 20. Кроха. 22. Курсы. 23. Русло. 24. Слово. 25. Бас. 26. Хам. 30. Электрик. 31. Стоянка. 32. Адвокат. 33. Тарелка. 34. Контакт. 35. Разврат. 36. Бородач. 37. Ледокол. 38. Вешалка.

ВТОРНИК, 19 ДЕКАБРЯ

ПЕРВЫЙ КАНАЛ

05.00 «Доброе утро»
09.00, 00.15, 03.00 Новости
09.15, 04.25 «Контрольная закупка»
09.50 «Жить здорово!» 12+
10.55, 02.25, 03.05 «Модный приговор»
12.00, 15.00, 18.00 Новости (с субтитрами)
12.15, 17.00, 01.25 «Время покажет» 16+
15.15, 03.35 «Давай поженимся!» 16+
16.00, 00.30 «Мужское / Женское» 16+
18.45 «На самом деле» 16+
19.50 «Пусть говорят» 16+
21.00 «Время»
21.35 Т/с «СЕРЕБРЯНЫЙ БОР» 16+
23.40 «Вечерний Ургант» 16+

РОССИЯ 1

05.00, 09.15 Утро России
05.35, 06.35, 07.35, 08.30 Вести – Приволжье
09.00, 11.00, 14.00, 17.00, 20.00 Вести
09.55 «О самом главном» 12+
11.40, 14.40 «Вести – Приволжье»
12.00 «Судьба человека» 12+
13.00, 19.00 «60 Минут» 12+
15.00 Т/с «ПОЛИЦЕЙСКИЙ УЧАСТОК» 12+
17.40, 20.45 «Вести – Приволжье»
18.00 «Андрей Малахов. Прямой эфир» 16+
21.00 Т/с «ТАЙНЫ СЛЕДСТВИЯ-17» 12+
23.15 «Вечер с Владимиром Соловьёвым» 12+
01.50 Т/с «ФАМИЛЬНЫЕ ЦЕННОСТИ» 12+

НТВ

05.00, 06.05 Т/с «ХВОСТ» 16+
06.00, 10.00, 13.00, 16.00, 19.00 Сегодня
07.00 «Деловое утро НТВ» 12+
09.00, 10.25 Т/с «ВОЗВРАЩЕНИЕ МУХТАРА» 16+
11.20 Т/с «ПОДОЗРЕВАЮТСЯ ВСЕ» 16+
12.00 Т/с «СВИДЕТЕЛИ» 16+
13.25 Чрезвычайное происшествие
14.00, 16.30 «Место встречи»
17.00 Т/с «МЕНТОВСКИЕ ВОЙНЫ» 16+
19.40 Т/с «ЛЕНИНГРАД-46» 16+
23.45 «Итоги дня»
00.15 «Идея на миллион» 12+
01.35 Квартирный вопрос 0+

РОССИЯ 24

07.30, 20.00 Информационный Канал «Россия-24» 16+
18.00, 19.30 Вести. Интервью 16+
18.15 407 на связи 16+
18.30 «Bellissimo». Стиль в большом городе 16+
18.40 Микрорайоны 16+
18.50, 19.45 Вести. Спорт 0+
19.00 Вести. Сейчас. Нижний Новгород 16+
19.15 10 минут с Политехом 16+

ННТВ

09.00, 13.00, 17.00 «ОбъективНО. Сегодня» 16+
09.10 Т/с «ПАНДОРА» 16+
10.05, 15.25, 16.55 «Вакансии недели» 12+
10.10 «Городской маршрут» 12+
10.30 Т/с «СВОЙ ЧЕЛОВЕК» 12+
12.05 «ОбъективНО. Интервью» 12+
12.30, 15.30, 17.30 «ОбъективНО» 12+
12.45 «Край Нижегородский. Балахна» 12+
13.05 Х/ф «ПАПА» 16+
14.45 Д/ф «Вертолетчик» 12+
15.50 «Источник жизни» 12+
16.00 Т/с «ОРУЖИЕ» 16+
17.05 «Добро пожаловаться» 12+

ТНТ

07.00, 06.00 «ТНТ. Best» 16+
09.00, 23.00 «Дом-2» 16+
12.00 Т/с «САШАТАНЯ» 16+
14.30 Т/с «УНИВЕР. НОВАЯ ОБЩАГА» 16+
19.00 Т/с «УЛИЦА» 16+
20.00 Т/с «ОЛЬГА» 16+
21.00 «Импровизация» 16+
22.00 Т/с «АДАПТАЦИЯ» 16+
01.00 Х/ф «ПОХИТИТЕЛИ ТЕЛ» 16+

РЕН ТВ

05.00, 11.00 «Документальный проект» 16+
07.00 «С бодрым утром!» 16+
08.30, 12.30, 16.30, 19.30, 23.00 «Новости» 16+
09.00 «Военная тайна» 16+
12.00, 16.00, 19.00 «Информационная программа 112» 16+
13.00, 23.25 «Загадки человечества» 16+
14.00 Х/ф «СКВОЗНЫЕ РАНЕНИЯ» 16+
17.00 «Тайны Чапман» 16+
18.00, 03.20 «Самые шокирующие гипотезы» 16+
20.00 Х/ф «АВАРИЯ» 16+
21.50 «Водить по-русски» 16+
00.30 Х/ф «ВОЗВРАЩЕНИЕ СУПЕРМЕНА» 12+

ВОЛГА

05.00 Т/с «СУДЬБА НА ВЫБОР» 16+
06.00, 07.00, 08.00, 12.50, 17.50, **21.10** Экипаж 16+
06.10, 07.10, 08.10, 13.00, 18.00 Новости 16+
06.20 Простые истины 16+
06.40 В мире знаний 16+
07.20 Вадим Булавинов. Прямой разговор 16+
07.35 Поговорим о справедливости 16+
08.20, 18.55 Т/с «МЕТОД ЛАВРОВОЙ» 16+
10.20, 14.00 Легенды советского сыска 12+
11.05 Ленд-Лиз. Союз по расчету 12+
12.00 Поехали. Путешествия по Кавказу. Лесо-Кяфарь 12+
12.25 Стряпуха 16+
13.15 Ленд-Лиз. Военная политэкономия 12+
14.50, 23.00 Х/ф «ЗЕМЛЯ САННИКОВА» 6+
16.40, 00.50 Смех с доставкой на дом 16+
18.30 Карта 52 16+
18.45 Жилищная кампания 16+
20.45 Домой! Новости 16+
21.30 Послесловие 16+
22.00 Жизнь в деталях 16+
22.20 Образ жизни 16+
22.40 Модный свет 16+
01.45 Чкаловский винодел 16+

СТС

06.00 М/с «Кунг-фу панда. Невероятные тайны» 6+
07.25 М/с «Три кота» 0+
07.40 М/с «Команда Турбо» 0+
08.05 М/с «Семейка Крудс. Начало» 6+
09.00, 23.25 Шоу «Уральских пельменей» 16+
10.45 Х/ф «ХЭНКОК» 16+
12.30 Т/с «ДВА ОТЦА И ДВА СЫНА» 16+
13.30 Т/с «ВОСЬМИДЕСЯТЫЕ» 16+
15.00, 19.00 Т/с «ОТЕЛЬ «ЭЛЕОН» 16+
17.00 Т/с «ВОРОНИНЫ» 16+
20.00 Т/с «ПСИХОЛОГИНИ» 16+
21.00 Х/ф «ЗВЁЗДНЫЙ ПУТЬ» 16+
00.30 Т/с «ЭТО ЛЮБОВЬ» 16+
01.30 Х/ф «СРЕДЬ БЕЛА ДНЯ» 16+

РОССИЯ К

06.30, 07.00, 07.30, 08.00, 10.00, 15.00, 19.30, 00.00 Новости культуры
06.35 «Легенды мирового кино». Ава Гарднер
07.05, 02.25 Д/ф «Святитель Николай. Чтоб печаль превратилась в радость»
07.35, 21.10 «Правила жизни»
08.05, 22.50 Т/с «АББАТСТВО ДАУНТОН» 16+
08.55 Д/ф «Колокольная профессия. Звонари»
09.15 «Мхатчики. Театр времен Олега Ефремова»
09.40, 19.45 Главная роль
10.15, 18.05 «Наблюдатель»
11.10, 01.25 Д/ф «Н. С. Хрущев в Америке»
12.20 «Мастерская архитектуры с Андреем Черниховым»
12.50 «Сати. Нескучная классика...»
13.35 Д/ф «Тайны королевского замка Шамбор»
14.30, 22.20 «Дворцы взорвать и уходить...»
15.10 Концерт В. Спивакова
17.20 «2 Верник 2»
19.00, 00.15 Уроки русского. Чтения. К. Паустовский. «Телеграмма». Читает Сергей Гармаш
20.05 Ступени цивилизации. «Карл Великий»
20.55 «Спокойной ночи, малыши!»
21.40 Искусственный отбор
23.45 «Pro memoria»
00.45 «Тем временем»

ТВ 3

06.00 Мультфильмы 0+
09.30, 17.35 Т/с «СЛЕПАЯ» 12+
10.30, 16.00 Д/с «Гадалка» 12+
11.30 Не ври мне 12+
13.30 Д/с «Охотники за привидениями» 16+
14.00 Сверхъестественный отбор 16+
15.00 Мистические истории. Знаки судьбы 16+
18.40 Т/с «КАСЛ» 12+
21.15 Т/с «КОСТИ» 12+
23.00 Х/ф «ПЛОТЬ И КРОВЬ» 16+
01.30 Т/с «ГРИММ» 16+

ТЕЛЕКАНАЛ «ЧЕ»

06.00 100 великих 16+
07.00 Дорожные войны 16+
07.30, 16.30 Антиколлекторы 16+
08.00 «Кстати» 16+
08.30, 19.30 Решала 16+
10.30 Х/ф «НАСТОЯЩЕЕ ПРЕСТУПЛЕНИЕ» 16+
12.50 Т/с «ЧУЖОЙ РАЙОН» 16+
17.30, 01.40 Т/с «ПАУК» 16+
18.30 «Честный час. Кстати» 16+
21.30 Х/ф «ВЕЛИКОЛЕПНАЯ АФЕРА» 16+
00.00 Т/с «ПОБЕГ-2» 16+

ТВ-ЦЕНТР

06.00 «Настроение» 16+
08.10 «Доктор И...» 16+
08.45 Х/ф «ТРЕМБИТА» 6+
10.35 Д/ф «Ольга Аросева. Другая жизнь пани Моники» 12+
11.30, 14.30, 19.40, 22.00, 00.00 События 16+
11.50 Т/с «ГРАНЧЕСТЕР» 16+
13.40 «Мой герой. Илья Резник» 12+
14.50 Город новостей 16+
15.05 Т/с «ЖЕНСКАЯ ЛОГИКА-3» 12+
17.05 «Естественный отбор» 12+
17.55 Т/с «ЗАЛОЖНИЦА» 12+
20.00 «Петровка, 38» 16+
20.20 «Право голоса» 16+
22.30 «Осторожно, мошенники! Адская богадельня» 16+
23.05 «Удар властью. Григорий Явлинский» 16+
00.35 «Дикие деньги. Потрошители звёзд» 16+

ЗВЕЗДА

06.00 «Сегодня утром» 16+
08.00, 09.15, 10.05, 13.15, 14.05 Т/с «СМЕРТЬ ШПИОНАМ!» 16+
09.00, 13.00, 18.00, 23.00 Новости дня 16+
10.00, 14.00 Военные новости 16+
17.25 Д/ф «99 лет Департаменту военной контрразведки ФСБ России» 12+
18.40 Д/с «Легенды госбезопасности» 16+
19.35 «Легенды армии с Александром Маршалом» 12+
20.20 «Теория заговора» 12+
20.45 «Улика из прошлого» 16+
21.35 «Особая статья» 12+
23.15 «Звезда на «Звезде» 6+
00.00 Х/ф «КОДОВОЕ НАЗВАНИЕ «ЮЖНЫЙ ГРОМ» 12+

МАТЧ!

06.30 «Лучшее в спорте» 12+
07.00, 08.55, 11.55, 14.55, 17.00, 21.25 Новости
07.05, 12.00, 15.00, 17.05, 21.30, 00.40 Все на Матч! 0+
09.00 Тотальный футбол 12+
10.00 «1+ 1» 12+
10.45, 01.20 Смешанные единоборства. Fight Nights. А.Матмуратов против Е.Игнатьева 16+
12.25 Д/ф «Успеть за одну ночь» 16+
12.55 Смешанные единоборства. UFC 16+
15.45, 04.15 Профессиональный бокс. Всемирная Суперсерия. 1/4 финала. Эрик Скоглунд против Каллума Смита 16+
17.45 Д/ф «Хоккейный клуб «Спартак» 70 лет легендарной истории» 12+
18.25 Континентальный вечер
18.55 Хоккей. КХЛ. «Локомотив» Ярославль – «Спартак» Москва 0+
22.10 «Утомлённые славой» 16+
22.40 Футбол. Кубок Германии. 1/8 финала. «Шальке» – «Кёльн» 0+
02.35 Х/ф «РЕКВИЕМ ПО ТЯЖЕЛОВЕСУ» 16+

ЁЛКА-ЁЛКА, ГДЕ ТВОЙ ДОМ?

На сайте администрации Нижнего Новгорода нижнийновгород.рф начала работать новогодняя интерактивная карта, на которой отмечены катки, ёлочные комплексы и праздничные базары. «Кликнув» на значок, можно увидеть адрес площадки, а в случае с новогодними базарами – также время их работы и ассортимент продукции.

Прямая ссылка на карту – www.mapnn.gradcentrnn.ru:8081/ng.

Центры новогодних и рождественских гуляний будут открыты в каждом районе Нижнего Новгорода. Также для нижегородцев будут работать 23 предновогодних базара и 87 катков – в парках, на территории спортивных комплексов, во дворах школ и внутри жилых микрорайонов.

СРЕДА, 20 ДЕКАБРЯ

ПЕРВЫЙ КАНАЛ

05.00 «Доброе утро»
09.00, 00.15, 03.00 Новости
09.15, 04.25 «Контрольная закупка»
09.50 «Жить здорово!» 12+
10.55, 02.25, 03.05 «Модный приговор»
12.00, 15.00, 18.00 Новости (с субтитрами)
12.15, 17.00, 01.25 «Время покажет» 16+
15.15, 03.35 «Давай поженимся!» 16+
16.00, 00.30 «Мужское / Женское» 16+
18.45 «На самом деле» 16+
19.50 «Пусть говорят» 16+
21.00 «Время»
21.35 Т/с «СЕРЕБРЯНЫЙ БОР» 16+
23.40 «Вечерний Ургант» 16+

РОССИЯ 1

05.00, 09.15 Утро России
05.35, 06.35, 07.35, 08.30 Вести – Приволжье
09.00, 11.00, 14.00, 17.00, 20.00 Вести
09.55 «О самом главном» 12+
11.40, 14.40 «Вести - Приволжье»
12.00 «Судьба человека» 12+
13.00, 19.00 «60 Минут» 12+
15.00 Т/с «ПОЛИЦЕЙСКИЙ УЧАСТОК» 12+
17.40, 20.45 «Вести – Приволжье»
18.00 «Андрей Малахов. Прямой эфир» 16+
21.00 Т/с «ТАЙНЫ СЛЕДСТВИЯ-17» 12+
23.15 «Вечер с Владимиром Соловьёвым» 12+
01.50 Т/с «ФАМИЛЬНЫЕ ЦЕННОСТИ» 12+

НТВ

05.00, 06.05 Т/с «ХВОСТ» 16+
06.00, 10.00, 13.00, 16.00, 19.00 Сегодня
07.00 «Деловое утро НТВ» 12+
09.00, 10.25 Т/с «ВОЗВРАЩЕНИЕ МУХТАРА» 16+
11.20 Т/с «ПОДОЗРЕВАЮТСЯ ВСЕ» 16+
12.00 Т/с «СВИДЕТЕЛИ» 16+
13.25 Чрезвычайное происшествие
14.00, 16.30 «Место встречи»
17.00 Т/с «МЕНТОВСКИЕ ВОЙНЫ» 16+
19.40 Т/с «ЛЕНИНГРАД-46» 16+
23.45 «Итоги дня»
00.15 «Идея на миллион» 12+
01.35 «Дачный ответ» 0+

РОССИЯ 24

07.30, 20.00 Информационный Канал «Россия-24» 16+
18.00 Зачет 16+
18.15 Вести. Пресса 16+
18.20 ФСБ. 100 лет на страже безопасности Отечества 16+
18.45 Правила еды 16+
19.00 Вести. Сейчас. Нижний Новгород 16+
19.15 Вести. Интервью 16+
19.30 Домой. Новости 16+
19.50 Вести. Спорт 0+

ННТВ

09.00, 17.00 «ОбъективНО. Сегодня» 16+
09.10 Т/с «ПАНДОРА» 16+
10.05, 17.25 «Вакансии недели» 12+
10.10 «Жизнь в деталях» 12+
10.30 Т/с «СВОЙ ЧЕЛОВЕК» 12+
12.05 «ОбъективНО. Интервью» 12+
12.30, 17.30 «ОбъективНО» 12+
12.45 «Край Нижегородский. Сергач» 12+
13.00 «Источник жизни» 12+
13.10 «Добро пожаловаться» 12+
13.35 Т/с «ОРУЖИЕ» 16+
14.30 Хоккей. КХЛ. ХК «Куньлунь РС» Пекин, Китай – ХК «Торпедо» Н.Новгород 0+
17.05 «Городской маршрут» 12+

ТНТ

07.00, 06.00 «ТНТ. Best» 16+
09.00, 23.00 «Дом-2» 16+
12.00 Т/с «САШАТАНЯ» 16+
14.30 Т/с «УНИВЕР. НОВАЯ ОБЩАГА» 16+
19.00 Т/с «УЛИЦА» 16+
20.00 Т/с «ОЛЬГА» 16+
21.00 «Однажды в России» 16+
22.00 Т/с «АДАПТАЦИЯ» 16+
01.00 Х/ф «ОСТИН ПАУЭРС: ШПИОН, КОТОРЫЙ МЕНЯ СОБЛАЗНИЛ» 18+

РЕН ТВ

06.00, 11.00 «Документальный проект» 16+
07.00 «С бодрым утром!» 16+
08.30, 12.30, 16.30, 19.30, 23.00 «Новости» 16+
12.00, 15.55, 19.00 «Информационная программа 112» 16+
13.00, 23.25 «Загадки человечества» 16+
14.00 Х/ф «АВАРИЯ» 16+
17.00, 03.50 «Тайны Чапман» 16+
18.00, 02.50 «Самые шокирующие гипотезы» 16+
20.00 Х/ф «В ЛОВУШКЕ ВРЕМЕНИ» 16+
22.10 «Смотреть всем!» 16+
00.30 Х/ф «V» ЗНАЧИТ ВЕНДЕТТА» 16+

ВОЛГА

05.00 Т/с «СУДЬБА НА ВЫБОР» 16+
06.00, 07.00, 08.00, 12.50, 17.50, **21.10** Экипаж 16+
06.10, 07.10, 08.10, 13.00, 18.00 Новости 16+
06.20 Стряпуха 16+
06.45 Магистраль 16+
07.20 Карта 52 16+
07.35 Жилищная кампания 16+
07.45 В мире знаний 16+
08.20, 18.55 Т/с «МЕТОД ЛАВРОВОЙ» 16+
10.20, 14.00 Легенды советского сыска 12+
11.10 Ленд-Лиз. Военная политэкономия 12+
11.55 Поехали. Путешествия по Кавказу. София 12+
12.25 Простые истины 16+
13.15 Ленд-Лиз. Поддержка с воздуха 12+
14.50, 22.40 Х/ф «СВОЙ СРЕДИ ЧУЖИХ, ЧУЖОЙ СРЕДИ СВОИХ» 0+
16.45, 00.35 Смех с доставкой на дом 16+
18.30 Доброе дело 16+
18.40 Без галстука 16+
20.45 «Bellissimo». Стиль в большом городе 16+
20.55 Микрорайоны 16+
21.30 Послесловие 16+
22.20 Студия Р 16+

СТС

06.00 М/с «Смешарики» 0+
06.40 М/с «Новаторы» 6+
07.00, 07.40 М/с «Команда Турбо» 0+
07.25 М/с «Три кота» 0+
08.05 М/с «Семейка Крудс. Начало» 6+
09.00, 23.30 Шоу «Уральских пельменей» 16+
10.05 Х/ф «ЗВЁЗДНЫЙ ПУТЬ» 16+
12.30 Т/с «ДВА ОТЦА И ДВА СЫНА» 16+
13.30 Т/с «ВОСЬМИДЕСЯТЫЕ» 16+
15.00, 19.00 Т/с «ОТЕЛЬ «ЭЛЕОН» 16+
17.00 Т/с «ВОРОНИНЫ» 16+
20.00 Т/с «ПСИХОЛОГИНИ» 16+
21.00 Х/ф «СТАРТРЕК. ВОЗМЕЗДИЕ» 12+
00.30 Т/с «ЭТО ЛЮБОВЬ» 16+
01.30 Х/ф «АРТУР И ВОЙНА ДВУХ МИРОВ» 0+

РОССИЯ К

06.30, 07.00, 07.30, 08.00, 10.00, 15.00, 19.30, 00.00 Новости культуры
06.35 «Легенды мирового кино». Борис Андреев
07.05 «Пешком...»
07.35, 21.10 «Правила жизни»
08.05, 22.50 Т/с «АББАТСТВО ДАУНТОН» 16+
08.55 Д/ф «Колокольная профессия. Литейщики»
09.15 «Мхатчики. Театр времен Олега Ефремова»
09.40, 19.45 Главная роль
10.15, 18.05 «Наблюдатель»
11.10, 00.45 «Вокруг смеха». 1981
12.20 «Гений»
12.55 Искусственный отбор
13.35, 20.05 Д/ф «Карл Великий»
14.30, 22.20 «Дворцы взорвать и уходить...»
15.10 Избранные хоры а капелла. Владимир Спиваков и Академический Большой хор «Мастера хорового пения»
16.00 «Россия, любовь моя!»
16.30 «Слепой герой. Любовь Отто Вайдта»
19.00, 00.15 Уроки русского. Чтения. Ф. Кафка. «Приговор». Читает Валерий Гаркалин
20.55 «Спокойной ночи, малыши!»
21.40 Альманах по истории музыкальной культуры
23.45 Цвет времени. Павел Федотов

ТВ 3

06.00 Мультфильмы 0+
09.30, 17.35 Т/с «СЛЕПАЯ» 12+
10.30, 16.00 Д/с «Гадалка» 12+
11.30 Не ври мне 12+
13.30 Д/с «Охотники за привидениями» 16+
14.00 Сверхъестественный отбор 16+
15.00 Мистические истории. Знаки судьбы 16+
18.40 Т/с «КАСЛ» 12+
21.15 Т/с «КОСТИ» 12+
23.00 Х/ф «ГОТИКА» 16+

ТЕЛЕКАНАЛ «ЧЕ»

06.00 100 великих 16+
07.00 Дорожные войны 16+
07.30, 16.30 Антиколлекторы 16+
08.00 «Кстати» 16+
08.30, 19.30 Решала 16+
10.30 Х/ф «ВЕЛИКОЛЕПНАЯ АФЕРА» 16+
12.50 Т/с «ЧУЖОЙ РАЙОН» 16+
17.30, 01.40 Т/с «ПАУК» 16+
18.30 «Честный час. Кстати» 16+
21.30 Х/ф «МЕДВЕЖАТНИК» 16+
00.00 Т/с «ПОБЕГ-2» 16+

ТВ-ЦЕНТР

06.00 «Настроение» 16+
08.05 «Доктор И...» 16+
08.40 Х/ф «КАРЬЕРА ДИМЫ ГОРИНА» 0+
10.35 Д/ф «Изношенное сердце Александра Демьяненко» 12+
11.30, 14.30, 19.40, 22.00, 00.00 События 16+
11.50 Т/с «ГРАНЧЕСТЕР» 16+
13.40 «Мой герой. Евгения Уралова» 12+
14.50 Город новостей 16+
15.05 Т/с «ЖЕНСКАЯ ЛОГИКА-4» 12+
17.05 «Естественный отбор» 12+
17.55 Т/с «КОВЧЕГ МАРКА» 12+
20.00 «Петровка, 38» 16+
20.20 «Право голоса» 16+
22.30 «Линия защиты» 16+
23.05 «Хроники московского быта. Позорная родня» 12+
00.35 «Удар властью. Надежда Савченко» 16+

ЗВЕЗДА

06.00 «Сегодня утром» 16+
08.00, 09.15, 10.05, 13.15, 14.05 Т/с «СМЕРТЬ ШПИОНАМ. КРЫМ» 16+
09.00, 13.00, 18.00, 23.00 Новости дня 16+
10.00, 14.00 Военные новости 16+
17.25 Д/с «ВМФ СССР. Хроника Победы» 12+
18.40 Д/с «Легенды госбезопасности» 16+
19.35 «Последний день» 12+
20.20 «Специальный репортаж» 12+
20.45 Д/с «Секретная папка» 12+
21.35 «Процесс» 12+
23.15 «Звезда на «Звезде» 6+
00.00 Т/с «КОЛЬЕ ШАРЛОТТЫ» 0+

МАТЧ!

06.30 «Лучшее в спорте» 12+
07.00, 07.25, 08.55, 11.40, 14.40, 17.25, 19.15, 21.55 Новости
07.05 «Бешеная Сушка» Дневник 12+
07.30, 14.45, 17.30, 19.20, 00.40 Все на Матч! 0+
09.00 «Команда на прокачку» 12+
10.00 Смешанные единоборства. Fight Nights. Виталий Минаков против Тони Джонсона 16+
11.45 Х/ф «НЕПОБЕДИМЫЙ МЭННИ ПАКЬЯО» 16+
13.40, 05.30 Профессиональный бокс. Всемирная Суперсерия. 1/4 финала. Дмитрий Кудряшов против Юниера Дортикоса 16+
15.25 Волейбол. Лига чемпионов. Мужчины. «Локомотив» Россия – «Скра» Польша 0+
18.00 Смешанные единоборства. Наши в UFC. 2017 год 16+
19.55 Баскетбол. Евролига. Мужчины. «Химки» Россия – « Анадолу Эфес» Турция 0+
22.00 Все на футбол!

ОСТОРОЖНО, НЕПОГОДА

В связи с резкими колебаниями температуры воздуха и прогнозируемыми осадкам в виде дождя и мокрого снега администрация Нижнего Новгорода настоятельно рекомендует автомобилистам и пешеходам быть предельно бдительными на дорогах и улицах города.

Снегоуборочные работы дорожных служб продолжаются в усиленном режиме. На улицах городах в две смены задействовано более 250 единиц специализированной техники, работают от 160 дорожных рабочих ночью до 500 днём.

Исполняющий обязанности директора департамента благоустройства и дорожного хозяйства администрации Нижнего Новгорода **Роман Ухабин** призывает всех участников дорожного движения проявить повышенную внимательность, строго придерживаться скоростного режима, безопасного стиля вождения и заранее продумывать маршруты передвижения по городу.

ЧЕТВЕРГ, 21 ДЕКАБРЯ

ПЕРВЫЙ КАНАЛ

05.00 «Доброе утро»
09.00, **00.15**, **03.00** Новости
09.15, **04.25** «Контрольная закупка»
09.50 «Жить здорово!» 12+
10.55, **03.25** «Модный приговор»
12.00, **15.00**, **18.00** Новости (с субтитрами)
12.15, **17.00**, **02.20**, **03.05** «Время покажет» 16+
15.15 «Давай поженимся!» 16+
16.00, **01.25** «Мужское / Женское» 16+
18.45 «На самом деле» 16+
19.50 «Пусть говорят» 16+
21.00 «Время»
21.35 Т/с «СЕРЕБРЯНЫЙ БОР» 16+
23.40 «Вечерний Ургант» 16+
00.30 «На ночь глядя» 16+

РОССИЯ 1

05.00, **09.15** Утро России
05.35, **06.35**, **07.35**, **08.30** Вести – Приволжье
09.00, **11.00**, **14.00**, **17.00**, **20.00** Вести
09.55 «О самом главном» 12+
11.40, **14.40** «Вести – Приволжье»
12.00 «Судьба человека» 12+
13.00, **19.00** «60 Минут» 12+
15.00 Т/с «ПОЛИЦЕЙСКИЙ УЧАСТОК» 12+
17.40, **20.45** «Вести – Приволжье»
18.00 «Андрей Малахов. Прямой эфир» 16+
21.00 Т/с «ТАЙНЫ СЛЕДСТВИЯ-17» 12+
23.15 «Вечер с Владимиром Соловьёвым» 12+
01.50 Т/с «ФАМИЛЬНЫЕ ЦЕННОСТИ» 12+

НТВ

05.00, **06.05** Т/с «ХВОСТ» 16+
06.00, **10.00**, **13.00**, **16.00**, **19.00** Сегодня
07.00 «Деловое утро НТВ» 12+
09.00, **10.25** Т/с «ВОЗВРАЩЕНИЕ МУХТАРА» 16+
11.20 Т/с «ПОДОЗРЕВАЮТСЯ ВСЕ» 16+
12.00 Т/с «СВИДЕТЕЛИ» 16+
13.25 Чрезвычайное происшествие
14.00, **16.30** «Место встречи»
17.00 Т/с «МЕНТОВСКИЕ ВОЙНЫ» 16+
19.40 Т/с «ЛЕНИНГРАД-46» 16+
23.45 «Итоги дня»
00.15 «Идея на миллион» 12+
01.40 «Живые легенды. Эдуард Успенский» 12+

РОССИЯ 24

07.30 Информационный Канал «Россия-24» 16+

ННТВ

09.00, **17.00** «ОбъективНО. Сегодня» 16+
09.10, **20.00** Т/с «ПАНДОРА» 16+
10.05, **16.55**, **19.25** «Вакансии недели» 12+
10.10 «Просто вкусно» 12+
10.25 Т/с «ТОЛЬКО ТЫ» 16+
12.05, **19.00** «ОбъективНО. Интервью» 16+
12.30, **15.30**, **17.30**, **19.30**, **21.30**, **00.00** «ОбъективНО» 12+
12.45 «Край Нижегородский. Перевоз» 12+
13.00 Х/ф «СПАСИТЕЛЬНЫЙ РАССВЕТ» 16+
15.05 «Земля и люди» 12+
15.50 «Источник жизни» 12+
16.00 Т/с «ОРУЖИЕ» 16+
17.05 «Строй!» 12+
18.00 «Хет-трик» 12+
18.40 «Политех. Опора России» 12+
18.50 «Жить хорошо» 12+
20.55 «Областное собрание» 12+
21.10 «Образ жизни» 12+
22.00 Х/ф «БАБОНЬКИ» 16+
23.35 «Вкус по карману» 12+

ТНТ

07.00, **06.00** «ТНТ. Best» 16+
09.00, **23.00** «Дом-2» 16+
12.00 Т/с «САШАТАНЯ» 16+
14.30 Т/с «УНИВЕР. НОВАЯ ОБЩАГА» 16+
19.00 Т/с «УЛИЦА» 16+
20.00 Т/с «ОЛЬГА» 16+
21.00 «Шоу «Студия Союз» 16+
22.00 Т/с «АДАПТАЦИЯ» 16+
01.00 Х/ф «ВЕРСИЯ» 16+

РЕН ТВ

06.00, **09.00** «Документальный проект» 16+
07.00 «С бодрым утром!» 16+
08.30, **12.30**, **16.30**, **19.30**, **23.00** «Новости» 16+
12.00, **16.00**, **19.00** «Информационная программа 112» 16+
13.00, **23.25** «Загадки человечества» 16+
13.55 Х/ф «В ЛОВУШКЕ ВРЕМЕНИ» 16+
17.00, **03.30** «Тайны Чапман» 16+
18.00, **02.30** «Самые шокирующие гипотезы» 16+
20.00 Х/ф «ПАССАЖИР 57» 16+
21.40 «Смотреть всем!» 16+
00.30 Х/ф «БЕОВУЛЬФ» 16+

ВОЛГА

05.00 Т/с «СУДЬБА НА ВЫБОР» 16+
06.00, **07.00**, **08.00**, **12.50**, **17.50**, **21.10** Экипаж 16+
06.10, **07.10**, **08.10**, **13.00**, **18.00** Новости 16+
06.20, **07.45** В мире знаний 16+
06.45 На кухне у Марты 12+
07.20 Доброе дело 16+
07.30 Без галстука 16+
08.20, **18.55** Т/с «МЕТОД ЛАВРОВОЙ» 16+
10.20, **14.00** Легенды советского сыска 12+
11.10 Ленд-Лиз. Поддержка с воздуха 12+
12.00 Поехали. Путешествия по Кавказу. Адыгея 12+
12.25 Жизнь в деталях 16+
13.15 Ленд-Лиз. Броня победы 12+
14.50, **23.05** Х/ф «МИМИНО» 12+
16.45, **00.55** Смех с доставкой на дом 16+
18.30 ПРО Нижний 16+
20.45 Телекабинет врача 16+
21.30 Послесловие 16+
22.00 На всякий случай 16+
22.20 Идеальное решение 16+
22.40 Простые истины 16+
23.00 Чкаловский винодел 16+

СТС

06.00 М/с «Смешарики» 0+
06.40 М/с «Новаторы» 6+
07.00, **07.40** М/с «Команда Турбо» 0+
07.25 М/с «Три кота» 0+
08.05 М/с «Семейка Крудс. Начало» 6+
09.00, **23.20** Шоу «Уральских пельменей» 16+
10.00 Х/ф «СТАРТРЕК. ВОЗМЕЗДИЕ» 12+
12.30 Т/с «ДВА ОТЦА И ДВА СЫНА» 16+
13.30 Т/с «ВОСЬМИДЕСЯТЫЕ» 16+
15.00, **19.00** Т/с «ОТЕЛЬ «ЭЛЕОН» 16+
17.00 Т/с «ВОРОНИНЫ» 16+
20.00 Т/с «ПСИХОЛОГИНИ» 16+
21.00 Х/ф «СТАРТРЕК. БЕСКОНЕЧНОСТЬ» 16+
00.30 Т/с «ЭТО ЛЮБОВЬ» 16+
01.30 Х/ф «АРТУР И МЕСТЬ УРДАЛАКА» 12+

РОССИЯ К

06.30, **07.00**, **07.30**, **08.00**, **10.00**, **15.00**, **19.30**, **00.00** Новости культуры
06.35 «Легенды мирового кино». Джейн Фонда
07.05 «Пешком...»
07.35, **21.10** «Правила жизни»
08.05, **22.50** Т/с «АББАТСТВО ДАУНТОН» 16+
09.15 «Мхатчики. Театр времен Олега Ефремова»
09.40, **19.45** Главная роль
10.15, **18.05** «Наблюдатель»
11.10, **00.45** Д/ф «Остановите Потапова!»
12.10 «Игра в бисер». «Олдос Хаксли. «О дивный новый мир»
12.55 Альманах по истории музыкальной культуры
13.35, **20.05** Д/ф «Карл Великий»
14.30, **22.20** «Дворцы взорвать и уходить...»
15.10 Ксения Раппопорт, Евгений Миронов, Владимир Спиваков в концерте «Признание в любви»
16.45 Пряничный домик. «Архитектурная керамика»
17.15 Александр Ведерников «Линия жизни»
19.00, **00.15** Уроки русского. Чтения. М. Цветаева «О любви». Читает Тамара Синявская
20.55 «Спокойной ночи, малыши!»
21.40 «Энигма. Патриция Копачинская»
01.40 Цвет времени. Иван Мартос
01.50 Александр Князев, Николай Луганский. Произведения С. Франка, Д. Шостаковича

ТВ 3

06.00 Мультфильмы 0+
09.30, **17.35** Т/с «СЛЕПАЯ» 12+
10.30, **16.00** Д/с «Гадалка» 12+
11.30 Не ври мне 12+
13.30 Д/с «Охотники за привидениями» 16+
14.00 Сверхъестественный отбор 16+
15.00 Мистические истории. Знаки судьбы 16+
18.40 Т/с «КАСЛ» 12+
21.15 Т/с «КОСТИ» 12+
23.00 Х/ф «ДАР» 16+
01.15 Т/с «СНЫ» 16+

ТЕЛЕКАНАЛ «ЧЕ»

06.00 100 великих 16+
07.00 Дорожные войны 16+
07.30, **16.30** Антиколлекторы 16+
08.00 «Кстати» 16+
08.30, **19.30** Решала 16+
10.30 Х/ф «МЕДВЕЖАТНИК» 16+
12.50 Т/с «ЧУЖОЙ РАЙОН» 16+
17.30, **01.40** Т/с «ПАУК» 16+
18.30 «Честный час. Кстати» 16+
21.30 Х/ф «БОЙЛЕРНАЯ» 12+
00.00 Т/с «ПОБЕГ-2» 16+

ТВ-ЦЕНТР

06.00 «Настроение» 16+
08.00 «Доктор И...» 16+
08.35 Х/ф «ДЕЛО БЫЛО В ПЕНЬКОВЕ» 12+
10.30 Д/ф «Вячеслав Шалевич. Любовь немолодого человека» 12+
11.30, **14.30**, **19.40**, **22.00**, **00.00** События 16+
11.50 Т/с «ГРАНЧЕСТЕР» 16+
13.40 «Мой герой. Сергей Горобченко» 12+
14.50 Город новостей 16+
15.05 Т/с «ЖЕНСКАЯ ЛОГИКА-5» 16+
17.05 «Естественный отбор» 12+
17.55 Т/с «КОВЧЕГ МАРКА» 12+
20.00 «Петровка, 38» 16+
20.20 «Право голоса» 16+
22.30 «Обложка. Секс-скандалы» 16+
23.05 Д/ф «Любовь на съёмочной площадке» 12+
00.35 «90-е. Сердце Ельцина» 16+
01.25 Д/ф «Истерика в особо крупных маштабах» 12+

ЗВЕЗДА

06.00 «Сегодня утром» 16+
08.00, **09.15**, **10.05** Т/с «ТРАССА» 16+
09.00, **13.00**, **18.00**, **23.00** Новости дня 16+
10.00, **14.00** Военные новости 16+
12.20, **13.15**, **14.05** Х/ф «ЧЕРНЫЙ КВАДРАТ» 12+
15.10 Х/ф «КОДОВОЕ НАЗВАНИЕ «ЮЖНЫЙ ГРОМ» 12+
18.40 Д/с «Легенды госбезопасности» 16+
19.35 «Легенды кино» 6+
20.20 «Теория заговора» 12+
20.45 «Код доступа» 12+
21.35 «Процесс» 12+
23.15 «Звезда на «Звезде» 6+
00.00 Х/ф «ПЛАМЯ» 12+

МАТЧ!

06.30 «Лучшее в спорте» 12+
07.00, **08.55**, **11.00**, **13.10**, **18.50**, **22.10** Новости
07.05, **11.05**, **13.20**, **18.55**, **00.15** Все на Матч! 0+
09.00 Д/ф «Решающий год Стивена Джерарда» 16+
11.35, **04.55** Профессиональный бокс. Всемирная Суперсерия. 1/4 финала. Майрис Бриедис против Майка Переса 16+
13.55 Фигурное катание. Чемпионат России. Мужчины. Короткая программа 0+
16.30 «Десятка!» 16+
16.50 Фигурное катание. Чемпионат России. Пары. Короткая программа 0+
19.10 Хоккей. КХЛ. ЦСКА – «Металлург» Магнитогорск 0+
22.15 Волейбол. Лига чемпионов. Мужчины. «Зенит-Казань» Россия – «Берлин» Германия 0+
00.45 Фигурное катание. Чемпионат России. Танцы на льду. Короткая программа 0+
02.05 Д/ф «Менталитет победителя» 16+

КАНАЛ Ю

05.00, **04.25** «Фактор страха» 16+
06.55, **09.00**, **22.55** «В теме» 16+
07.20, **19.30** Т/с «ДИКИЙ АНГЕЛ» 16+
09.30 «МастерШеф» 16+
11.55 «Папочка и мамочки» 16+
12.35 «Папа попал» 12+
17.20 «Любовь на выживание» 16+
21.10, **23.20** «Я стесняюсь своего тела» 16+
00.55 «Угадай мой возраст» 12+
01.50 Т/с «МЫСЛИТЬ КАК ПРЕСТУПНИК» 16+

УЧИШЬСЯ? ПОЛУЧИ ЛЬГОТУ

Депутаты Законодательного собрания приняли в двух чтениях проект изменений в закон Нижегородской области «О социальной поддержке отдельных категорий граждан в целях реализации их права на образование». Документ внесён фракцией «Единая Россия» по инициативе депутата регионального парламента **Олега Лавричева.**

Теперь учащимся и студентам государственных и частных образовательных организаций предоставлены равные права на льготный проезд – по студенческим проездным билетам – на всех видах городского транспорта (кроме такси) и транспорте пригородного сообщения.

Кроме того, в период с 1 января по 15 июля и с 1 сентября по 31 декабря студентам предоставлено право на льготный проезд железнодорожным транспортом в пригородном сообщении в виде 50-процентной скидки от действующего тарифа.

ПЯТНИЦА, 22 ДЕКАБРЯ

ПЕРВЫЙ КАНАЛ

05.00 «Доброе утро»
09.00 Новости
09.15, **05.20** «Контрольная закупка»
09.50 «Жить здорово!» 12+
10.55 «Модный приговор»
12.00, **15.00**, **18.00** Новости (с субтитрами)
12.15, **17.00** «Время покажет» 16+
15.15 «Давай поженимся!» 16+
16.00, **04.25** «Мужское / Женское» 16+
18.45 «Человек и закон» 16+
19.55 «Поле чудес» 16+
21.00 «Время»
21.30 «Голос» 12+
23.30 «Вечерний Ургант» 16+
00.25 Х/ф «РОДИТЕЛЬСКИЙ БЕСПРЕДЕЛ» 12+
02.20 Х/ф «УМЕРЕТЬ МОЛОДЫМ» 16+

РОССИЯ 1

05.00, **09.15** Утро России
05.35, **06.35**, **07.35**, **08.30** Вести – Приволжье
09.00, **11.00**, **14.00**, **17.00**, **20.00** Вести
09.55 «О самом главном» 12+
11.40, **14.40** «Вести – Приволжье»
12.00 «Судьба человека» 12+
13.00, **19.00** «60 Минут» 12+
15.00 Т/с «ПОЛИЦЕЙСКИЙ УЧАСТОК» 12+
17.40, **20.45** «Вести – Приволжье»
18.00 «Андрей Малахов. Прямой эфир» 16+
21.00 «Петросян-шоу» 16+
23.15 Х/ф «НЕДОТРОГА» 12+

НТВ

05.00, **06.05** Т/с «ХВОСТ» 16+
06.00, **10.00**, **13.00**, **16.00**, **19.00** Сегодня
07.00 «Деловое утро НТВ» 12+
09.00, **10.25** Т/с «ВОЗВРАЩЕНИЕ МУХТАРА» 16+
11.20 Т/с «ПОДОЗРЕВАЮТСЯ ВСЕ» 16+
12.00 Т/с «СВИДЕТЕЛИ» 16+
13.25 Чрезвычайное происшествие
14.00 «Место встречи»
16.30 «ЧП. Расследование» 16+
17.00 Т/с «ОТДЕЛЬНОЕ ПОРУЧЕНИЕ» 16+
19.40 Т/с «ЛЕНИНГРАД-46» 16+
23.45 «Захар Прилепин. Уроки русского» 12+
00.15 «Идея на миллион» 12+
01.40 «Мы и наука. Наука и мы» 12+

РОССИЯ 24

07.30 Информационный Канал «Россия-24» 16+

ННТВ

09.00 «ОбъективНО. Сегодня» 16+
09.10 Т/с «ПАНДОРА» 16+
10.05, **17.25**, **19.25** «Вакансии недели» 12+
10.10 «Образ жизни» 12+
10.30 Т/с «ТОЛЬКО ТЫ» 16+
12.05 «ОбъективНО. Интервью» 12+
12.30 Хоккей. КХЛ. ХК «Адмирал» Владивосток – ХК «Торпедо» Нижний Новгород 0+
15.00 Д/ф «Сигнальный огонь» 12+
15.30, **17.30**, **19.30** «ОбъективНО» 12+
15.50 «Источник жизни» 12+
16.00 Т/с «ОРУЖИЕ» 16+
16.55 «Край Нижегородский. Городец» 12+
17.10 «Территория завтра» 12+
18.00 Детский МегаХит 0+
18.45 «Ars longa» 12+
20.15 «Почти серьезно» 12+
20.45 Городской маршрут 12+
21.05 «Жизнь в деталях» 12+
21.25 «Миссия выполнима» 12+
21.45 «Автодрайв» 12+
22.05 Х/ф «НОЧНЫЕ ЗАБАВЫ» 0+

ТНТ

07.00, **06.00** «ТНТ. Best» 16+
09.00, **23.00** «Дом-2» 16+
12.00 Т/с «САШАТАНЯ» 16+
14.30 «Comedy Woman» 16+
21.00 «Комеди Клаб» 16+
21.30 «Открытый микрофон» 16+
01.00 «Такое кино!» 16+
01.30 Х/ф «НЕЗАБЫВАЕМОЕ» 16+

РЕН ТВ

05.00 «Территория заблуждений» 16+
06.00, **09.00** «Документальный проект» 16+
07.00 «С бодрым утром!» 16+
08.30, **12.30**, **16.30**, **19.30** «Новости» 16+
12.00, **16.00**, **19.00** «Информационная программа 112» 16+
13.00 «Загадки человечества» 16+
14.00 Д/ф «Засекреченные списки. 7 смертных грехов, которые правят миром» 16+
17.00 «Тайны Чапман» 16+
18.00 «Самые шокирующие гипотезы» 16+
20.00 Д/ф «Кто виноват в том, что мы жирные?» 16+
21.00 Д/ф «Женщины и дурь» 16+
23.00 Х/ф «ОБЛАСТИ ТЬМЫ» 16+
01.00 Х/ф «СИГНАЛ» 16+
02.45 Х/ф «ВИД НА ЖИТЕЛЬСТВО» 16+

ВОЛГА

05.00 Т/с «СУДЬБА НА ВЫБОР» 16+
06.00, **07.00**, **08.00**, **12.50**, **17.50**, **21.10** Экипаж 16+
06.10, **07.10**, **08.10**, **13.00**, **18.00** Новости 16+
06.20 На всякий случай 16+
06.45 Между прочим 16+
07.20 Про Нижний 16+
07.45 В мире знаний 16+
08.20 Т/с «МЕТОД ЛАВРОВОЙ» 16+
10.20 Легенды советского сыска 12+
11.10 Ленд-Лиз. Броня победы 12+
12.00 Поехали. Путешествия по Кавказу. Пятигорск 12+
12.25 Телекабинет врача 16+
13.15 Х/ф «ВШЕСТЕРОМ ЦЕЛЫЙ СВЕТ ОБОЙДЕМ» 0+
14.20, **00.15** Т/с «ЗА ВСЕ ТЕБЯ БЛАГОДАРЮ-3. АНЮТА» 16+
18.30, **22.00** Нижегородский взгляд 16+
18.35 Поговорим о справедливости 16+
18.50 Новый год с доставкой на дом 16+
20.10 Покупайте нижегородское 16+
20.30 Экспертиза 16+
20.45 Модный свет 16+
21.30 Послесловие 16+
22.05 Городские истории 16+
22.25 Для тех, чья душа не спит 16+
23.00 Михаил Круг. «Друзей не забывают» 12+
00.10 Чкаловский винодел 16+

СТС

06.00 М/с «Смешарики» 0+
06.40 М/с «Новаторы» 6+
07.00, **07.40** М/с «Команда Турбо» 0+
07.25 М/с «Три кота» 0+
08.05 М/с «Семейка Крудс. Начало» 6+
09.00, **19.00** Шоу «Уральских пельменей» 16+
10.10 Х/ф «СТАРТРЕК. БЕСКОНЕЧНОСТЬ» 16+
12.30 Т/с «ДВА ОТЦА И ДВА СЫНА» 16+
13.30 Т/с «ВОСЬМИДЕСЯТЫЕ» 16+
15.00 Т/с «ОТЕЛЬ «ЭЛЕОН» 16+
17.00 Т/с «ПСИХОЛОГИНИ» 16+
21.00 Х/ф «ПЯТЫЙ ЭЛЕМЕНТ» 12+
23.30 Х/ф «БЫСТРЕЕ ПУЛИ» 16+
01.25 Х/ф «ОТСТУПНИКИ» 16+

РОССИЯ К

06.30, **07.00**, **07.30**, **08.00**, **10.00**, **15.00**, **19.30**, **23.30** Новости культуры
06.35 «Легенды мирового кино». Георгий Вицин
07.05 «Пешком...»
07.35 Пряничный домик. «Архитектурная керамика»
08.05 «Россия, любовь моя!»
08.35 Д/ф «Раиса Стручкова. Я жила Большим театром»
09.30 Цвет времени. Карандаш
09.40 Главная роль
10.20 Х/ф «СТАНИЦА ДАЛЬНЯЯ» 12+
12.00 Илья Доронченков. «Европейская живопись XIX века: строительство прошлого, открытие современности»
12.55 «Энигма. Патриция Копачинская»
13.35 Д/ф «Карл Великий»
14.30 «Дворцы взорвать и уходить...»
15.10 «Виртуозы Москвы» – 25. Телеверсия концерта Государственного камерного оркестра «Виртуозы Москвы»
16.45 «Письма из провинции». Оренбургская область
17.10 Гении и злодеи. Сэмюэл Морзе
17.40 Большая опера – 2017
19.45 Конкурс юных талантов «Синяя Птица»
21.50, **02.00** «Искатели». «Сокровища русского самурая»
22.35 «Линия жизни». Игорь Скляр
23.45 «2 Верник 2»
00.30 «Рождество в Вене» – 2015
02.45 М/ф для взрослых

ТВ 3

06.00, **05.45** Мультфильмы 0+
09.30, **17.35** Т/с «СЛЕПАЯ» 12+
10.30, **16.00** Д/с «Гадалка» 12+
11.30 Не ври мне 12+
13.30 Д/с «Охотники за привидениями» 16+
15.00 Мистические истории. Знаки судьбы 16+
19.00 Х/ф «ВИЙ» 12+
22.00 Х/ф «ГОГОЛЬ. НАЧАЛО» 16+
00.00 Х/ф «ПРИЗРАКИ» 16+
01.45 К власти через гипноз 12+
02.45 Месть призрака 12+

ТЕЛЕКАНАЛ «ЧЕ»

06.00 100 великих 16+
07.00 Дорожные войны 16+
08.00 «Кстати» 16+
08.30 Т/с «ПАУК» 16+
12.30 Т/с «ПЯТНИЦКИЙ» 16+
16.15 Х/ф «БОЙЛЕРНАЯ» 12+
18.30 «Честный час. Кстати» 16+
19.30 Х/ф «РЕКРУТ» 16+
21.50 Х/ф «ТРИ ЧАСА НА ПОБЕГ» 16+
23.20 Клетка с акулами 18+
00.20 Х/ф «КАПОТЕ» 16+

ТВ-ЦЕНТР

06.00 «Настроение» 16+
08.00 Х/ф «СХВАТКА В ПУРГЕ» 12+
09.40 Х/ф «БУДЬТЕ МОИМ МУЖЕМ» 6+
11.30, **14.30**, **22.00** События 16+
11.50 Т/с «ГРАНЧЕСТЕР. РОЖДЕСТВО» 16+
13.05, **15.05** Т/с «АЛМАЗЫ ЦИРЦЕИ» 12+
14.50 Город новостей 16+
17.20 Х/ф «ТРИ В ОДНОМ-2» 12+
19.30 «В центре событий» 16+
20.40 «Красный проект» 16+
22.30 Татьяна Догилева «Жена. История любви» 16+
00.00 Х/ф «КЛАССИК» 16+
02.05 «Петровка, 38» 16+
02.25 Х/ф «ПАРИЖСКИЕ ТАЙНЫ» 6+

ЗВЕЗДА

05.20 Х/ф «ТАБАЧНЫЙ КАПИТАН» 0+
07.20, **09.15** Х/ф «ЗАЙЧИК» 0+
09.00, **13.00**, **18.00**, **23.00** Новости дня 16+
09.30, **10.05** Х/ф «РАЗРЕШИТЕ ТЕБЯ ПОЦЕЛОВАТЬ» 16+
10.00, **14.00** Военные новости 16+
11.25, **13.15** Х/ф «РАЗРЕШИТЕ ТЕБЯ ПОЦЕЛОВАТЬ...СНОВА» 16+
14.05 Х/ф «РАЗРЕШИТЕ ТЕБЯ ПОЦЕЛОВАТЬ... НА СВАДЬБЕ» 12+
16.00 Х/ф «РАЗРЕШИТЕ ТЕБЯ ПОЦЕЛОВАТЬ... ОТЕЦ НЕВЕСТЫ» 12+
18.45 Х/ф «ЗОЛОТАЯ МИНА» 0+
21.25 Х/ф «22 МИНУТЫ» 12+
23.15 Т/с «АНГЕЛЫ ВОЙНЫ» 16+

МАТЧ!

06.30 «Лучшее в спорте» 12+
07.00, **07.25**, **08.55**, **10.50**, **12.50**, **19.50**, **21.55** Новости
07.05 «Бешеная Сушка» Дневник 12+
07.30, **10.55**, **12.55**, **16.30**, **00.40** Все на Матч! 0+
09.00 Х/ф «ПОЛИЦЕЙСКАЯ ИСТОРИЯ» 12+
11.25, **04.45** Профессиональный бокс. Всемирная Суперсерия. 1/4 финала. Крис Юбенк-мл. против Авни Йылдырыма 16+
13.55 Фигурное катание. Чемпионат России. Женщины. Короткая программа 0+
16.45 Фигурное катание. Чемпионат России. Мужчины. Произвольная программа 0+
19.55 Баскетбол. Евролига. Мужчины. ЦСКА Россия – «Химки» Россия 0+
22.05 Все на футбол! Афиша 12+
22.40 Футбол. Чемпионат Англии. «Арсенал» – «Ливерпуль» 0+
01.25 Фигурное катание. Чемпионат России. Танцы на льду. Произвольная программа 0+
02.50 Х/ф «ПЕРЕХОД ПОДАЧИ» 16+

КАНАЛ Ю

05.00 «Фактор страха» 16+
06.55, **09.00**, **23.00** «В теме» 16+
07.20 Т/с «ДИКИЙ АНГЕЛ» 16+
09.30 «МастерШеф» 16+
11.55 «В стиле» 16+
12.25 «Обмен жёнами» 16+
19.30 «Чародеи» 16+
21.20, **23.30** «Я стесняюсь своего тела» 16+
01.05 «Угадай мой возраст» 12+
01.55 Т/с «МЫСЛИТЬ КАК ПРЕСТУПНИК» 16+

СУББОТА, 23 ДЕКАБРЯ

ПЕРВЫЙ КАНАЛ

06.00 Новости
06.10 Х/ф «МАКСИМ ПЕРЕПЕЛИЦА» 0+
08.00 «Играй, гармонь любимая!»
08.45 «Смешарики. Спорт»
09.00 «Умницы и умники» 12+
09.45 «Слово пастыря»
10.00, **12.00**, **18.00** Новости (с субтитрами)
10.15 «Георгий Вицин. «Чей туфля?»
11.20 «Летучий отряд»
12.10 «Идеальный ремонт»
13.00 «Голос» 12+
14.50 Футбол. Чемпионат Испании. «Реал» Мадрид – «Барселона» 0+
17.00 «Сергей Бодров. «В чем сила, брат?» 12+
18.15 «Кто хочет стать миллионером?»
19.50, **21.20** «Сегодня вечером» 16+
21.00 «Время»
23.00 «Прожекторперисхилтон» 16+
23.35 «Короли фанеры» 16+
00.25 Х/ф «БУМЕРАНГ» 16+
02.20 Х/ф «ОБРАТНАЯ СТОРОНА ПОЛУНОЧИ» 16+

РОССИЯ 1

04.40 Т/с «СРОЧНО В НОМЕР!-2» 12+
06.35 Мульт-утро. «Маша и Медведь»
07.10 «Живые истории»
08.00, **11.20** «Вести – Приволжье»
08.20 Интервью. Итоги года
08.45 10 минут с Политехом
08.55 Правила еды
09.05 «Bellissimo». Стиль в большом городе
09.20 «Сто к одному»
10.10 «Пятеро на одного»
11.00, **20.00** Вести
11.40 «Измайловский парк» Большой юмористический концерт 16+
14.00 Х/ф «ОНА СБИЛА ЛЁТЧИКА» 12+
18.00 «Привет, Андрей!» 12+
21.00 Х/ф «КРЫЛЬЯ ПЕГАСА» 12+
00.55 Х/ф «В ПЛЕНУ ОБМАНА» 12+
02.55 Т/с «СЛЕДСТВИЕ ВЕДУТ ЗНАТОКИ» 0+

НТВ

05.00 «ЧП. Расследование» 16+
05.40 «Звезды сошлись» 16+
07.25 Смотр 0+
08.00, **10.00**, **16.00** Сегодня
08.20 Их нравы 0+
08.55 «Новый дом» 0+
09.30 «Готовим с А. Зиминым» 0+
10.20 Главная дорога 16+
11.00 «Еда живая и мёртвая» 12+
12.00 Квартирный вопрос 0+
13.05 «НашПотребНадзор» 16+
14.10, **01.50** «Поедем, поедим!» 0+
15.05 Своя игра 0+
16.20 «Однажды...» 16+
17.00 «Секрет на миллион» 16+
19.00 «Центральное телевидение»
20.00 «Жди меня» 12+
21.00 «Ты супер! Танцы» 6+
23.40 «Международная пилорама» 18+
00.40 «Квартирник НТВ у Маргулиса» 16+
02.30 Т/с «ХОЖДЕНИЕ ПО МУКАМ» 0+

РОССИЯ 24

14.00, **16.00**, **20.00** Информационный Канал «Россия-24» 16+
15.00 Зачет 16+
15.15 10 минут с Политехом 16+
15.30 Непридуманные истории с А. Цирульниковым 16+
15.45 Законно 16+
18.00 Вести Малых городов 16+
18.45 Вести Интервью. Итоги года 16+
19.00 Зооярмарка 0+
19.20 Вести ПФО 16+
19.40 Страна спортивная 0+

ННТВ

09.00 М/с «Войны мифов. Хранители легенд» 6+
09.50 «Политех. Опора России» 12+
10.00 «Строй!» 12+
10.25 «Кстовское телевидение» 12+
10.40 «Образ жизни» 12+
11.00 «Здравствуйте!» 12+
11.40 Х/ф «ИСПАНЕЦ» 12+
13.15 «Территория завтра» 12+
13.30 «Земля и люди» 12+

ТНТ

07.00, **08.30**, **06.00** «ТНТ. Best» 16+
08.00, **03.05** «ТНТ music» 16+
09.00 «Агенты 003» 16+
09.30, **23.30** «Дом-2» 16+
11.30 «Школа ремонта» 12+
12.30, **20.00** «Битва экстрасенсов» 16+
14.00 Т/с «ОЛЬГА» 16+
16.50 Х/ф «ДРУЖИННИКИ» 16+
19.00 «Экстрасенсы ведут расследование» 16+
21.30 «Танцы» 16+
01.30 Х/ф «УБРАТЬ ИЗ ДРУЗЕЙ» 18+

РЕН ТВ

05.00 Х/ф «НЕВЕРОЯТНЫЙ БЕРТ УАНДЕРСТОУН» 16+
06.00, **17.00** «Территория заблуждений» 16+
08.00 Х/ф «ПИТЕР ПЭН» 12+
10.00 «Минтранс» 16+
10.45 «Самая полезная программа» 16+
11.40 «Ремонт по-честному» 16+
12.30, **16.35** «Военная тайна» 16+
16.30 «Новости» 16+
19.00 Д/ф «Засекреченные списки. Знаки катастроф. Предупреждение свыше» 16+
20.50 Концерт М. Задорнова 16+
00.30 Т/с «МЕЧ» 16+

ВОЛГА

05.00 Телекабинет врача 16+
05.20 Х/ф «ПРИНЦЕССА МАЛЕН» 0+
06.20 Смех с доставкой на дом 16+
07.00 Х/ф «СВОЙ СРЕДИ ЧУЖИХ, ЧУЖОЙ СРЕДИ СВОИХ» 0+
08.40, **21.25** Т/с «ЧЕЛОВЕК БЕЗ ПИСТОЛЕТА» 12+
12.15 Городские истории 16+
12.35 Домой! Новости 16+
13.00 Новости 16+
13.15 «Bellissimo». Стиль в большом городе 16+
13.25 Микрорайоны 16+
13.35 Студия Р 16+
13.55 Жизнь в деталях 16+
14.15 Городской маршрут 16+
14.35 Модный свет 16+
14.55, **00.50** Михаил Круг. «Друзей не забывают» 12+
16.00 Х/ф «ПРИЛЕТИТ ВДРУГ ВОЛШЕБНИК» 16+
17.50 Меняйся с Мегой 16+
18.00 Послесловие 16+
19.05 Х/ф «КАК СНЕГ НА ГОЛОВУ» 12+
20.50 Для тех, чья душа не спит 16+
01.55 Х/ф «ТАНЕЦ ГОРНОСТАЯ» 16+

СТС

06.00 М/с «Новаторы» 6+
06.15 М/с «Команда Турбо» 0+
06.40 М/с «Алиса знает, что делать!» 6+
07.10 М/с «Смешарики» 0+
07.25 М/с «Семейка Крудс. Начало» 6+
07.50 М/с «Три кота» 0+
08.05 М/с «Приключения кота в сапогах» 6+
09.00 Шоу «Уральских пельменей» 16+
09.30 «ПроСТО кухня» 12+
10.30 Успеть за 24 часа 16+
11.30 Вокруг света во время декрета 12+
12.30 Т/с «ПСИХОЛОГИНИ» 16+
14.30 М/ф «СНУПИ И МЕЛОЧЬ ПУЗАТАЯ В КИНО» 0+
16.00 М/с «Забавные истории» 6+
16.50 Х/ф «ПЯТЫЙ ЭЛЕМЕНТ» 12+
19.20 М/ф «ПИНГВИНЫ МАДАГАСКАРА» 0+
21.00 Х/ф «КИНГ КОНГ» 16+
00.40 Х/ф «КАК ЗАНИМАТЬСЯ ЛЮБОВЬЮ ПО-АНГЛИЙСКИ» 18+
02.30 Х/ф «БЫСТРЕЕ ПУЛИ» 16+

РОССИЯ К

06.30 Библейский сюжет
07.05, **01.35** Х/ф «МУЗЫКАЛЬНАЯ ИСТОРИЯ» 0+
08.30 М/ф «КОАПП» 0+
09.10 «Обыкновенный концерт с Э. Эфировым»
09.40 Х/ф «НЕ ПОКИДАЙ...» 0+
12.00 Юрий Авшаров «Есть упоение в бою...»
12.45, **00.45** Д/с «Яд. Достижение эволюции»
13.35 Х/ф «ПОЖЕНИЛИСЬ СТАРИК СО СТАРУХОЙ...» 16+
14.50 Ирина Антонова. «Современное искусство в классическом музее»
15.45 «Искатели». «Легенда Гремячей башни»
16.30 Любовь в искусстве. «Рихард Вагнер и Козима Лист»
17.15 Д/ф «Валентина Серова»
17.55 Х/ф «СЕРДЦА ЧЕТЫРЕХ» 0+
19.30 Большая опера-2017
21.00 Олег Каравайчук «Последний вальс»
22.20 Х/ф «ПУТЕШЕСТВИЕ С ДОМАШНИМИ ЖИВОТНЫМИ» 16+
00.05 «Кинескоп»

ТВ 3

06.00, **05.45** Мультфильмы 0+
09.30 Школа доктора Комаровского 12+
10.00 Т/с «ОСТАТЬСЯ В ЖИВЫХ» 16+
14.00 Х/ф «ПЛЕТЕНЫЙ ЧЕЛОВЕК» 16+
16.00 Х/ф «ВИЙ» 12+
19.00 Х/ф «Я, ФРАНКЕНШТЕЙН» 12+
20.45 Х/ф «ШЕРЛОК ХОЛМС» 12+
23.15 Х/ф «ИНТЕРВЬЮ С ВАМПИРОМ» 16+
01.45 Погибнуть, чтобы спастись. Драма актрисы 12+
02.45 Знаю, когда умру. Игорь Тальков 12+

ТЕЛЕКАНАЛ «ЧЕ»

06.00 100 великих 16+
06.30 Мультфильмы 0+
10.30 «Один Дома» 0+
11.00 Дело всей жизни 12+
11.30, **00.45** Т/с «ДОКТОР ХАУС» 16+
16.45 Х/ф «РЕКРУТ» 16+
19.00 Х/ф «ТРИ ЧАСА НА ПОБЕГ» 16+
20.30 Х/ф «МЭРИЯ» 16+
22.40 Х/ф «ОБЩАК» 18+

ТВ-ЦЕНТР

05.50 «Марш-бросок» 12+
06.30 Х/ф «СНЕЖНАЯ КОРОЛЕВА» 0+
07.50 «Православная энциклопедия» 6+
08.20 Х/ф «ТРИ В ОДНОМ-2» 12+
10.25, **11.45** Х/ф «УКРОТИТЕЛЬНИЦА ТИГРОВ» 0+
11.30, **14.30**, **23.40** События 16+
12.45, **14.45** Х/ф «ЖЕНЩИНА ЕГО МЕЧТЫ» 12+
17.00 Х/ф «ЗЕРКАЛА ЛЮБВИ» 12+
21.00 «Постскриптум» 16+
22.10 «Право знать!» 16+
23.55 «Право голоса» 16+

ЗВЕЗДА

05.45 Х/ф «НОВОГОДНИЕ ПРИКЛЮЧЕНИЯ МАШИ И ВИТИ» 0+
07.05 Х/ф «ССОРА В ЛУКАШАХ» 0+
09.00, **13.00**, **18.00**, **23.00** Новости дня 16+
09.15 «Легенды цирка с Э. Запашным» 6+
09.40 «Последний день» 12+
10.30 «Не факт!» 6+
11.00 Д/с «Загадки века с Сергеем Медведевым» 12+
11.50 «Улика из прошлого» 16+
12.35 «Теория заговора» 12+
13.00 Новости дня 16+
13.15 «Легенды спорта» 6+
13.50, **18.25** Т/с «КАМЕНСКАЯ» 16+
18.10 «Задело!» 16+
23.20 «Десять фотографий» 6+
00.05 Х/ф «РАЗРЕШИТЕ ТЕБЯ ПОЦЕЛОВАТЬ» 16+
02.05 Х/ф «РАЗРЕШИТЕ ТЕБЯ ПОЦЕЛОВАТЬ...СНОВА» 16+

МАТЧ!

06.30 «Лучшее в спорте» 12+
07.00 Все на Матч! События недели 12+
07.30 Х/ф «НИКОГДА НЕ СДАВАЙСЯ 3» 16+
09.20 «Бешеная Сушка» 12+
09.50 Смешанные единоборства. Наши в UFC. 2017 год 16+
11.00, **13.55**, **20.25** Новости
11.05 Все на футбол! Афиша 12+
11.40 Д/ф «Лобановский навсегда» 12+
13.25 «Автоинспекция» 12+
14.00, **17.25**, **20.30**, **00.40** Все на Матч! 0+
14.25 «Команда на прокачку» 12+
15.25 Футбол. Чемпионат Англии. «Эвертон» – «Челси» 0+
17.55 Футбол. Чемпионат Англии. «Манчестер Сити» – «Борнмут» 0+
19.55 «Утомлённые славой» 16+
21.00 «Сильное шоу» 16+
21.30 Смешанные единоборства. АСВ 77. Альберт Дураев против Вячеслава Василевского. Абдул-Азиз Абдулвахабов против Эдуарда Вартаняна 0+
23.00 Футбол. Чемпионат Англии. «Лестер» – «Манчестер Юнайтед» 0+
01.10 Фигурное катание. Чемпионат России. Произвольная программа 0+

ВОСКРЕСЕНЬЕ, 24 ДЕКАБРЯ

ПЕРВЫЙ КАНАЛ

05.30, **06.10** «Модный приговор»
06.00 Новости
06.45 Х/ф «УЛИЦА ПОЛНА НЕОЖИДАННОСТЕЙ» 0+
08.10 «Смешарики. ПИН-код»
08.25 «Часовой» 12+
08.55 «Здоровье» 16+
10.00, **12.00** Новости (с субтитрами)
10.15 «Непутевые заметки» 12+
10.35 «Честное слово»
11.15 «Смак» 12+
12.15 «Теория заговора» 16+
13.15 «Аффтар жжот» 16+
15.10 Праздничный концерт к Дню работника органов безопасности РФ
17.30 «Русский ниндзя»
19.30 «Лучше всех!»
21.00 Воскресное «Время»
22.30 «Что? Где? Когда?»
00.10 Х/ф «СТРАНА ЧУДЕС» 12+
01.40 Х/ф «НИАГАРА» 16+

РОССИЯ 1

04.55 Т/с «СРОЧНО В НОМЕР!-2» 12+
06.45, **03.15** «Сам себе режиссёр»
07.35, **02.45** «Смехопанорама»
08.05 Утренняя почта
08.45 Вести – Приволжье. Неделя в городе
09.25 «Сто к одному»
10.10 «Когда все дома с Тимуром Кизяковым»
11.00, **20.00** Вести
11.20 «Смеяться разрешается» Юмористическая программа
13.05 Х/ф «ПЕРЕКАТЫ СУДЬБЫ» 12+
17.00 Конкурс юных талантов «Синяя птица»
22.00 «Воскресный вечер с Владимиром Соловьёвым» 12+
00.30 «Действующие лица с Наилей Аскер-заде. Владимир Мединский» 12+
01.25 Т/с «СЛЕДСТВИЕ ВЕДУТ ЗНАТОКИ» 0+

НТВ

05.00 Х/ф «ОШИБКА СЛЕДСТВИЯ» 16+
07.00 «Центральное телевидение» 16+
08.00, **10.00**, **16.00** Сегодня
08.20 Их нравы 0+
08.40 «Устами младенца» 0+
09.25 Едим дома 0+
10.20 «Первая передача» 16+
11.05 «Чудо техники» 12+
12.00 «Дачный ответ» 0+
13.05 «Тоже люди» 16+
14.00 «У нас выигрывают!» 12+
15.05 Своя игра 0+
16.20 Следствие вели... 16+
18.00 «Новые русские сенсации» 16+
19.00 «Итоги недели»
20.10 Ты не поверишь! 16+
21.10 «Звезды сошлись» 16+
23.00 Х/ф «САМАЯ ОБАЯТЕЛЬНАЯ И ПРИВЛЕКАТЕЛЬНАЯ» 12+
00.40 Х/ф «СТАРЫЙ НОВЫЙ ГОД» 0+

РОССИЯ 24

09.00, **16.00**, **17.30**, **20.00** Информационный Канал «Россия-24» 16+
10.00 КХЛ. Хоккей. «Амур» – «Торпедо» 0+
15.00 Свете Тихий 6+
15.30 Домой. Новости 16+
17.00 Правила еды 16+
17.15, **19.40** Вести Интервью. Итоги года 16+
19.00 Вести. Сейчас. События недели 16+

ННТВ

11.00 Хоккей. КХЛ. ХК «Амур» Хабаровск – ХК «Торпедо» Нижний Новгород 0+
12.30 «ОбъективНО. Итоги недели» 16+
13.15 «Жизнь в деталях» 12+
13.35 Детский МегаХит 0+
14.20 «Городской маршрут» 12+
14.40 «Вакансии недели» 12+
14.45 «Можно мне с тобой?» 0+
14.50 «Жить хорошо» 12+

ТНТ

07.00, **06.00** «ТНТ. Best» 16+
09.00, **23.00** «Дом-2» 16+
11.00 «Перезагрузка» 16+
12.00 Т/с «САШАТАНЯ» 16+
15.00 Х/ф «ДРУЖИННИКИ» 16+
17.15 Х/ф «ЧЕТЫРЕ РОЖДЕСТВА» 16+
19.00 «Комеди Клаб» 16+
21.00 «Однажды в России» 16+
22.00 «Концерт Тимура Каргинова» 16+
01.00 Х/ф «ОТЕЛЬ «МЭРИГОЛД»: ЛУЧШИЙ ИЗ ЭКЗОТИЧЕСКИХ» 12+

РЕН ТВ

05.00 Т/с «МЕЧ» 16+
05.40 Концерт М. Задорнова 16+
09.30 Т/с «ЭНИГМА» 16+
23.00 «Добров в эфире» 16+
00.00 Музыкальное шоу З. Прилепина 16+
01.30 «Военная тайна» 16+

ВОЛГА

05.00 Без галстука 16+
05.15 Седмица 16+
05.25 На кухне у Марты 12+
05.50 Х/ф «ЩЕЛКУНЧИК И МЫШИНЫЙ КОРОЛЬ» 0+
06.55 Х/ф «МИМИНО» 12+
08.40, **21.10** Т/с «ЧЕЛОВЕК БЕЗ ПИСТОЛЕТА» 12+
12.15 Простые истины 16+
12.35 Телекабинет врача 16+
13.00, **18.00** Новости 16+
13.15 Отличный дом 16+
13.35 Стряпуха 16+
13.55 Экспертиза 16+
14.10 Идеальное решение 16+
14.30 Новый год с доставкой на дом 16+
15.50 Х/ф «КАК СНЕГ НА ГОЛОВУ» 12+
17.35 «Bellissimo». Стиль в большом городе 16+
17.45 Микрорайоны 16+
18.20 Экипаж 16+
18.55 Между прочим 16+
19.05 Х/ф «МАТРИЦА ВРЕМЕНИ» 16+
20.50 Модный свет 16+
00.35 Х/ф «СИТУАЦИЯ 202. ОСОБЫЙ ПЕРИОД» 16+
02.15 Ночной эфир 16+

СТС

06.00 М/с «Алиса знает, что делать!» 6+
06.30 М/с «Забавные истории» 6+
06.55, **08.05** М/с «Приключения кота в сапогах» 6+
07.50 М/с «Три кота» 0+
09.00 Шоу «Уральских пельменей» 16+
10.30 Детский КВН 6+
11.30 Т/с «ОТЕЛЬ «ЭЛЕОН» 16+
13.30 М/с «Монстры против овощей» 6+
14.00, **03.30** Х/ф «ДЖУМАНДЖИ» 0+
16.00 М/с «Смешарики» 0+
16.05 М/с «Праздник кунг-фу панды» 6+
17.15 М/ф «ПИНГВИНЫ МАДАГАСКАРА» 0+
18.50 Х/ф «ПРЕДЛОЖЕНИЕ» 16+
21.00 Успех 16+
23.00 Х/ф «РАЙОН №9» 16+
01.10 Х/ф «ЧЕМ ДАЛЬШЕ В ЛЕС» 12+

РОССИЯ К

06.30 «Святыни христианского мира». «Тайна Грааля»
07.05 Х/ф «ПОД КУПОЛОМ ЦИРКА» 0+
09.20 Мультфильмы
10.15 «Мы – грамотеи!»
10.55 Х/ф «СЕРДЦА ЧЕТЫРЕХ» 0+
12.30 Д/ф «Дальневосточная экспедиция. Там, где Север встречается с Югом»
13.25 «Рождество в Вене» – 2015
15.00 Д/ф «Куклы»
15.45 «Гений»
16.15 По следам тайны. «Когда на Земле правили боги»
17.00 Элеонора Шашкова «Линия жизни»
17.55 Х/ф «РЕТРО ВТРОЕМ» 0+
19.30 Новости культуры
20.10 «Романтика романса»
21.05 «Белая студия»
21.45 Х/ф «СЕКРЕТ СЧАСТЬЯ» 16+
23.30 Балет «Рождественская оратория». Хореография Дж. Ноймайера
02.25 М/ф для взрослых

ТВ 3

06.00, **08.30** Мультфильмы 0+
08.00 Школа доктора Комаровского 12+
10.30 Т/с «ГРИММ» 16+
14.45 Х/ф «Я, ФРАНКЕНШТЕЙН» 12+
16.30 Х/ф «ШЕРЛОК ХОЛМС» 12+
19.00 Х/ф «ЧЕРНОЕ МОРЕ» 16+
21.15 Х/ф «ЗАКОНОПОСЛУШНЫЙ ГРАЖДАНИН» 16+
23.30 Х/ф «ПЛЕТЕНЫЙ ЧЕЛОВЕК» 16+
01.30 Х/ф «ИНТЕРВЬЮ С ВАМПИРОМ» 16+

ТЕЛЕКАНАЛ «ЧЕ»

06.00 100 великих 16+
06.20 Д/с «1812» 12+
10.30 «Жизнь полная радости» 12+
11.00 «Один Дома» 12+
11.30 Программа испытаний 16+
12.30 Антиколлекторы 16+
13.00 Решала 16+
17.00 Х/ф «ПОВОДЫРЬ» 16+
19.00 Х/ф «АНТИКИЛЛЕР» 16+
22.00 Путь Баженова: напролом 16+
23.00 Клетка с акулами 18+
00.00 Х/ф «КАПОТЕ» 16+

ТВ-ЦЕНТР

05.15 Х/ф «НЕПОДСУДЕН» 6+
06.50 Х/ф «ГАРАЖ» 0+
08.50 Х/ф «ПАРИЖСКИЕ ТАЙНЫ» 6+
10.55 «Барышня и кулинар» 12+
11.30 События 16+
11.45 Х/ф «КЛАССИК» 16+
13.50 «Смех с доставкой на дом» 12+
14.30 Московская неделя 16+
15.00 «10 самых... Самые бедные бывшие жёны» 16+
15.35 «10 самых... Скандальные светские львицы» 16+
16.10 «10 самых... Громкие разводы звёзд» 16+
16.40 Д/ф «В моей смерти прошу винить...» 12+
17.30 Х/ф «Я ВЫБИРАЮ ТЕБЯ» 12+
21.15 Х/ф «ОРУЖИЕ» 16+
23.00 Х/ф «МОЙ ДОМ – МОЯ КРЕПОСТЬ» 16+
00.55 «Петровка, 38» 16+
01.05 Х/ф «ИСПРАВЛЕННОМУ ВЕРИТЬ» 6+
02.40 Х/ф «РУГАНТИНО» 16+

ЗВЕЗДА

05.35 Х/ф «ВАС ОЖИДАЕТ ГРАЖДАНКА НИКАНОРОВА» 12+
07.20 Х/ф «22 МИНУТЫ» 12+
09.00 Новости недели 16+
09.25 «Служу России» 16+
09.55 «Военная приемка» 6+
10.45 «Политический детектив» 12+
11.10 «Код доступа» 12+
12.05 «Специальный репортаж» 12+
12.25 «Теория заговора» 12+
13.25 Т/с «СИЛЬНЕЕ ОГНЯ» 12+
18.00 Новости. Главное 16+
18.40 Д/с «Легенды советского сыска» 16+
22.00 «Прогнозы» 12+
22.45 «Фетисов» 12+
23.35 Х/ф «РАЗРЕШИТЕ ТЕБЯ ПОЦЕЛОВАТЬ... НА СВАДЬБЕ» 12+
01.25 Х/ф «РАЗРЕШИТЕ ТЕБЯ ПОЦЕЛОВАТЬ... ОТЕЦ НЕВЕСТЫ» 12+

МАТЧ!

06.30 Т/с «БОЙ С ТЕНЬЮ» 16+
10.00 «Бешеная Сушка» 12+
10.30, **20.55** Новости
10.40 Смешанные единоборства. Девушки в ММА 16+
11.25 «Сильное шоу» 16+
11.55 «Лучший хоккей года. Каким будет МЧМ-2018» Специальный репортаж 12+
12.25 Хоккей. КХЛ. «Куньлунь» Пекин – «Спартак» Москва 0+
14.55 «Команда на прокачку» 12+
15.55 «Автоинспекция» 12+
16.25 Волейбол. Кубок России. Женщины. «Финал 4-х» Финал 0+
18.25, **23.00** Все на Матч! 0+
18.55 Волейбол. Чемпионат России. Мужчины. «Динамо» Москва – «Зенит-Казань» 0+
21.00 «Победы 2017 года» 12+
23.30 Х/ф «БИТВА УМОВ» 12+
02.10 Фигурное катание. Чемпионат России. Показательные выступления 0+

КРАСНЫЙ СОРМОВИЧ

ВНИМАНИЕ!

Идёт подписка на газету!

Подписной индекс **51243**

Уважаемые читатели!

Оформляйте подписку на 1-е полугодие 2018 года:

- **ПОЛУЧЕНИЕ ГАЗЕТЫ В РЕДАКЦИИ по адресу: г. Н.Новгород, ул. Баррикад, д.1 – 108,00 руб.**
- **ПОЛУЧЕНИЕ ГАЗЕТЫ В КИОСКАХ НОАО «ПЕЧАТЬ» по месту жительства – 148,00 руб.**

Оформление подписки в редакции строго с 9 до 12 часов.

(ул. Баррикад, д. 1, в здании завода, **каб. №15**). Тел. **273-81-12.**

Газета «КРАСНЫЙ СОРМОВИЧ» продаётся в киосках АО «ПЕЧАТЬ» Сормовского и Московского районов.

Внимание, цены могут быть скорректированы.

С ДНЁМ РОЖДЕНИЯ, РАЙОН!

«КАЖДЫЙ НА СВОЁМ МЕСТЕ…»

Глава администрации Московского района Владимир КРОПОТИН вручил Почётные грамоты, Благодарственные письма и подарки лучшим коллективам и нижегородцам за высокие профессиональные показатели и значительный вклад в социально-экономическое развитие района.

Указом Президиума Верховного Совета РСФСР от 9 декабря 1970 года из частей Сормовского и Канавинского районов был создан Московский район.

Торжественное мероприятие было приурочено к 47-летию со дня образования района.

Открывая встречу, Владимир Аркадьевич подчеркнул, что на предприятиях и в организациях Московского района трудятся замечательные люди, которые заслуживают огромного уважения и особых слов благодарности.

«Каждый на своём месте, своим трудом, творчеством, достижениями прославляет наш район. От вашей активной жизненной позиции зависит будущее района, города, наше общее благополучие», – отметил руководитель.

Среди награждённых – Музейно-выставочный центр «Микула». Коллектив отмечен за успешную реализацию проекта «Четыре чувства», проведение экскурсий для слепых и слабовидящих по историческому залу музея. За значительный вклад в развитие системы образования были отмечены коллективы лицея №87, школы №118, гимназии №67 и Центра детского творчества.

Кроме того, благодарности вынесены приёмной **семье Сергея и Екатерины Гуниных** за сохранение лучших традиций семейного воспитания, электромонтёру по ремонту и обслуживанию технологического оборудования АО «ОКБМ Африкантов» **Василию Тарасову; Марии Гороховой** – за личный вклад в решение проблем, связанных с благоустройством муниципальной территории.

ШКОЛЬНЫЙ ЮБИЛЕЙ

ВОЗРАСТ ЗРЕЛОСТИ

Глава администрации Московского района Владимир КРОПОТИН поздравил коллектив школы №70 с тридцатилетием со дня образования учреждения.

Школа №70 с углублённым изучением отдельных предметов – победитель конкурса, проводимого в рамках приоритетного национального проекта «Образование» (2006, 2013), «Лучшее образовательное учреждение города» по итогам 2012-2013 учебного года, участник «Открытого публичного всероссийского смотра образовательных организаций» в 2017 году. Об этом сообщила, открывая встречу, директор **Анна Русакова.**

В приветственном слове Владимир Кропотин поблагодарил педагогическое сообщество за достигнутые успехи в деле обучения и воспитания детей.

«Став взрослыми, мы все с любовью, нежностью и ностальгией вспоминаем беззаботное детство и своих учителей. Именно педагоги становятся для детей первыми спутниками в мир знаний. Вы помогаете подрастающему поколению раскрыть свой потенциал и реализовать его в жизни», – подчеркнул Владимир Аркадьевич.

В ходе торжественной части педагоги были награждены Почётными грамотами.

Учащиеся образовательного учреждения и воспитанники детской музыкальной школы №12 подготовили концертную программу для гостей.

СПРАВКА. *В школе №70 с 1997 года организовано обучение в профильных медицинских классах и в классах с углублённым изучением музыки. С 2006 года отрыты классы с углублённым изучением информатики. С 2008 года стартовала работа социально-экономических классов.*

Школа успешно сотрудничает с Нижегородской государственной медицинской академией, НИУ «Высшая школа экономики», Нижегородским государственным лингвистическим университетом им. Н.А. Добролюбова, Нижегородским государственным педагогическим университетом им.Козьмы Минина, Нижегородским государственным университетом им. Н.И. Лобачевского.

В ФОКУСЕ – ПОДРОСТОК

ЕСТЬ, О ЧЁМ ПОГОВОРИТЬ

В минувшую пятницу в администрации Московского района состоялось очередное заседание комиссии по делам несовершеннолетних и защите их прав. На совещании были проанализированы статистические данные по преступлениям, совершённым в отношении детей и подростков.

По информации отдела полиции №4 Управления МВД РФ по Нижнему Новгороду, по итогам 10 месяцев количество преступлений в отношении несовершеннолетних увеличилось с 30 случаев в 2016 году до 88 за соответствующий период 2017 года.

«76 из 88 преступлений – это злостное уклонение родителей от уплаты средств на содержание несовершеннолетних детей, иными словами – алиментов», – сообщила начальник сектора по работе с несовершеннолетними **Татьяна Пономарёва.**

Начальник отделения по делам несовершеннолетних отдела полиции №4 **Инна Маркеева** добавила, что за отчётный период количество преступлений в отношении несовершеннолетних с применением насильственных действий, наоборот, снизилось с девяти до шести.

«В то же время наблюдается рост преступлений в отношении несовершеннолетних по статье «Грабёж» с одного до пяти происшествий. В основном, это преступления, связанные с открытым хищением сотовых телефонов. Значит, в образовательных учреждениях необходимо провести дополнительную разъяснительную работу с обучающимися по теме «Как не стать жертвой преступлений». Материалы мы направим во все образовательные организации», – сказала руководитель.

Также в рамках совещания была проанализирована совместная работа всех субъектов системы профилактики по выявлению и предупреждению семейного неблагополучия, семейно-бытовых конфликтов, по профилактике негативного влияния родителей на своих несовершеннолетних детей.

Завершая встречу, **Татьяна Пономарёва** подчеркнула, что по результатам обсуждения комиссией принято решение о проведении в середине декабря районного родительского собрания «Семья как главный фактор формирования личности подростка. Роль семьи в профилактике асоциальных проявлений среди детей и подростков».

ВЫПАЛ СНЕГ

СЛУЖБЫ – НА СЛУЖБЕ

Для уборки дворовых территорий в Московском районе ежедневно домоуправляющие компании и ТСЖ привлекают 15 единиц специальной техники и почти 280 рабочих по благоустройству.

По словам руководителя района Владимира Кропотина, работа дорожных служб и обслуживающих организаций проходит в штатном режиме.

«Понятно, что при обильном снегопаде одномоментно убрать всю территорию невозможно. Но все службы находятся на своих местах, запланированные мероприятия реализуются своевременно», – сообщает он.

Напомним: в начале октября состоялась проверка готовности спецтехники к работе в зимний период. По итогам смотра было отмечено, что машины переоборудованы согласно нормативным требованиям, прошли наладку и проверку. Кроме того, заготовлена в достаточном количестве пескосоляная смесь и определена площадка для складирования снега.

НОВОЕ ПОКОЛЕНИЕ

СПОРТ ДАЁТ УВЕРЕННОСТЬ И СИЛЫ

В Нижегородском техникуме транспортного обслуживания и сервиса открылся Ресурсный центр, организованный НРОО «Центр культуры и боевых искусств «Нихон Будокай».

В церемонии открытия Центра принял участие глава администрации Московского района **Владимир Кропотин.** В приветственном слове он отметил важность события как для района, так и для всего Нижнего Новгорода.

«Реалии сегодняшнего дня показывают, что нужна молодёжь с хорошими физическими данными, образованная, с большим чувством ответственности и любви к своему Отечеству. Открытие центра – значимое событие. Именно спорт позволяет самоорганизоваться и приобрести уверенность в своих силах», – отметил Владимир Аркадьевич.

С показательными выступлениями к гостям вышли ученики японского центра «Нихон Будокай», а студенты продемонстрировали концертные номера.

Ресурсный центр открыт в рамках сетевого взаимодействия НРОО «Центр культуры и боевых искусств «Нихон Будокай» и Нижегородского техникума транспортного обслуживания и сервиса по программе развития культурно-нравственного и спортивно-оздоровительного воспитания в системе дополнительного образования. Проект осуществляется при непосредственной поддержке Союза Ветеранов Государственной Безопасности и Нижегородского регионального отделения «Союз десантников России».

ПАТРИОТИЧЕСКОЕ ВОСПИТАНИЕ

В ГОСТИ К ГЕРОЯМ

Второго декабря воспитанники патриотического клуба «Отвага» (учащиеся школы №172) под руководством сотрудника ЦДТ Московского района Сергея ФОМИЧЁВА побывали на мероприятии Нижегородского музея техники и оборонной промышленности «Битва за Москву» в Парке Победы, посвящённое Дню Героев Отечества.

В программе праздника ребята увидели реконструкцию битвы, выступления ветеранов ВОВ, провели беседу с организаторами и участниками

Восторгам, гордости и впечатлениям не было предела!

Не каждый день у ребят бывает возможность увидеть такие события и почувствовать себя причастным к Победе наших великих дедов и прадедов. **«Мы помним! Мы гордимся!» – девиз молодого поколения.**

ЕГЭ-2018

РОСОБРНАДЗОР СООБЩАЕТ: ЕСТЬ ИЗМЕНЕНИЯ

Федеральный институт педагогических измерений (ФИПИ) опубликовал проекты контрольно-измерительных материалов (КИМ) для ГИА-2018 (ЕГЭ 11 класс) и ОГЭ (9 класс).

На основе этих документов составляются материалы для экзаменов – ЕГЭ и ОГЭ. Их публикуют до начала очередного учебного года с целью обсуждения и предоставления возможности будущим выпускникам и учителям понять, с чем им предстоит столкнуться на выпускных испытаниях.

По данным регулятора, не предполагается никаких изменений в структуре и содержании КИМ ЕГЭ по таким предметам, как иностранный язык, математика, биология, история, география.

В связи с невостребованностью со стороны экзаменуемых в задании 25 ЕГЭ по информатике исключено написание алгоритма на естественном языке. Помимо этого, вместо языка Си образцы текстов программ приведены на более распространённом и актуальном языке С++.

Что касается литературы, то появилась ещё одна тема сочинения (четвёртая), а в двух заданиях уточнили требования к их выполнению.

В КИМ по русскому языку введено задание базового уровня, направленное на знание лексических норм.

Для проверки знания элементов астрофизики в экзаменационных материалах по физике появилось ещё одно новое задание базового уровня.

Изменения затронули и механизм оценивания работ ЕГЭ по химии, литературе, физике, русскому языку и обществознанию.

ЧТО И КОГДА

Расписание ЕГЭ-2018 предусматривает проведение основной экзаменационной волны для одиннадцатиклассников с 28 мая по 20 июня.

Расписание выпускных экзаменов на 2018 год в рамках основной волны:

28 мая – информатика и информационно-коммуникационные технологии и география;

30 мая – базовая математика;

1 июня – профильная математика;

4 июня – история и химия;

6 июня – русский язык;

9 и 13 июня – раздел «Говорение» по иностранным языкам (английский, испанский, французский и немецкий);

14 июня – обществознание;

18 июня – иностранные языки (за исключением раздела «Говорение») и биология;

20 июня – физика и литература.

В период с 22 июня по 2 июля будут резервными днями для сдачи экзаменов.

Организация досрочной волны предусмотрена с 21 марта по 4 апреля. В сентябре сдать русский язык и базовую математику можно будет 4 и 7 числа соответственно.

ПО СЛЕДАМ СОБЫТИЯ

БЕЖАТЬ, ЧТОБЫ ПРИВЛЕЧЬ ВНИМАНИЕ

В рамках Всемирного дня борьбы со СПИДом Управление Роспотребнадзора по Нижегородской области, ФБУЗ «Центр гигиены и эпидемиологии в Нижегородской области» и ГБУ НО «Нижегородский областной центр по профилактике и борьбе со СПИД и инфекционными заболеваниями» сформировали команду «Проверь себя» для участия в нижегородском полумарафоне «Первый снег», который состоялся 3 декабря.

«Наша цель – привлечение внимание нижегородцев к проблеме ВИЧ/СПИДа, пропаганда здорового образа жизни, формирование навыков безопасного поведения и ответственного отношения к своему здоровью, развитие социальной активности молодёжи в вопросах профилактики ВИЧ-инфекции. В нашей команде участвовали ВИЧ-позитивные бегуны и люди, разделяющие озабоченность проблемами ВИЧ/СПИДа – сотрудники Управления Роспотребнадзора по Нижегородской области», – рассказали они.

ВАШЕ ЗДОРОВЬЕ

ПОРОГ НЕ ПРЕВЫШЕН, НО…

В Нижегородской области продолжается сезонный рост заболеваемости острыми респираторными инфекциями (ОРВИ), связанный с вирусами не гриппозной этиологии, при этом уровень заболеваемости ОРВИ в настоящее время не превышает эпидемиологических порогов. В основном в эпидемиологический процесс, как и прогнозировалось, вовлечены школьники.

Для сохранения здоровья населения Управлением Роспотребнадзора по Нижегородской области используются ограничительные меры, в том числе приостановка воспитательного и учебного процесса на срок не менее 7 дней при одновременном отсутствии в классе, группе, дошкольном и общеобразовательном учреждении 20% детей и более, заболевших ОРВИ и гриппом.

Управление Роспотребнадзора по Нижегородской области призывает родителей не отправлять детей с признаками ОРВИ (насморк, кашель, температура) в организованные детские коллективы (школы, детсады и пр.) и напоминает о необходимости профилактики по предупреждению заболеваний ОРВИ и гриппом:

- регулярно тщательно (в течение 20 секунд) мойте руки с мылом, особенно после улицы и общественного транспорта;
- прикрывайте рот и нос салфеткой/платком при кашле, чихании;
- употребляйте как можно больше продуктов, содержащих витамин С (клюква, брусника, лимон):
- сократите по возможности время пребывания в местах массового скопления людей и общественном транспорте;
- пользуйтесь маской в местах скопления людей;
- избегайте тесного контакта с людьми, которые имеют признаки гриппа, ОРВИ;
- при наличии симптомов заболевания – оставайтесь дома и обратитесь к врачу;
- проводите влажные уборки помещений и проветривание.

Ситуация находится на контроле Управления Роспотребнадзора по Нижегородской области.

ЗАПИШИТЕСЬ НА ПРИЁМ

26 декабря с 14.00 Приёмная граждан Губернатора и Правительства Нижегородской области проведёт безвозмездные правовые консультации для пенсионеров и граждан, имеющих льготные категории.

На вопросы нижегородцев ответят специалисты министерства социальной политики Нижегородской области и государственно-правового департамента Нижегородской области.

Консультации будут проходить по адресу: **г. Нижний Новгород, ул. Костина, д.2, каб.9.** Предварительная запись осуществляется *до 20 декабря с понедельника по четверг 9.00 до 18.00, в пятницу с 9.00 до 17.00 по адресу: г. Нижний Новгород, ул. Костина, д.2, каб.9.*

Справки по телефонам: 439-04-98, 430-96-39.

ИМЕЙТЕ В ВИДУ

СОМНИТЕЛЬНЫЕ «ГОСТИ»

Полиция Нижнего Новгорода просит нижегородцев проявить особую бдительность в преддверии и в период новогодних праздников.

Злоупотребив доверием 86-летней нижегородки, злоумышленники похитили денежные средства в сумме 145000 рублей под предлогом вручения новогоднего подарка

Преступление было совершено днём 4 декабря. В квартиру к пожилой жительнице Сормовского района пришла неизвестная женщина неславянской внешности и сообщила о раздаче лицам пожилого возраста подарков, приуроченных к празднованию Нового года. Воспользовавшись доверчивостью и невнимательностью пенсионерки, отвлечённой общением с гостьей, сообщник злоумышленницы похитил крупную сумму денежных накоплений. Управление МВД России по Нижнему Новгороду рекомендует нижегородцам проводить разъяснительные беседы со своими близкими и знакомыми. Полицейские напоминают: в целях личной и имущественной безопасности нельзя впускать в свою квартиру посторонних, ранее не знакомых вам людей, обращающихся с просьбами финансового характера.

Пресс-служба Управления МВД России по Нижнему Новгороду

А ТЕМ ВРЕМЕНЕМ…

Благодаря оперативной профессиональной работе правоохранителей были задержаны три уроженки Владимирской области, подозреваемые в серии краж на территории Нижнего Новгорода.

Злоумышленницы вводили пенсионеров в заблуждение и похищали у них деньги. Среди эпизодов их преступной деятельности – описанный выше случай с пожилой сормовичкой. После задержания полицейским удалось установить причастность задержанных ещё к семи аналогичным преступлениям, совершённым в Автозаводском, Московском, Приокском и Сормовском районах. Сейчас женщины находятся под стражей.

Сотрудники УМВД России по Нижнему Новгороду просят граждан, пострадавших в результате действий задержанных злоумышленниц или имеющих сведения об их преступной деятельности, позвонить в полицию по телефонам **268-73-66, 268-61-10 либо 02.**

ЕСЛИ «НЕ ВЕЗЁТ»

В преддверии новогодних праздников в Управлении Роспотребнадзора работает всероссийская «горячая» линия по услугам такси.

Звонки принимаются до 22 декабря с 9.00 до 12.00 по телефонам:

- 437-08-70, 213-82-84 (специалисты Консультационного центра для потребителей ФБУЗ «Центр гигиены и эпидемиологии в Нижегородской области»);
- 432-87-67, 438-09-42, 436-74-69, 438-08-72, 438-06-14 (специалисты отдела защиты прав потребителей Управления);
- 248-30-17, 248-36-63 специалисты территориального отдела в Канавинском, Московском, Сормовском районах г. Н. Новгорода и городского округа г. Бор).

Права и обязанности участников правоотношений, возникших при оказании услуг по перевозке пассажиров легковым такси, регулируются ГК РФ, Законом РФ от 07.02.1992г. №2300-1 «О защите прав потребителей», постановлением Правительства РФ от 14 февраля 2009 г. №112 «Правила перевозок пассажиров и багажа автомобильным транспортом и городским наземным электрическим транспортом».

ОПАСНО ДЛЯ ЗДОРОВЬЯ!

«ЭНЕРГЕТИКАМ» – БОЙ

Производство и продажу энергетиков запретят на федеральном уровне с 1 января 2018 года.

Об этом стало известно на заседании комитета Заксобрания Нижегородской области по развитию предпринимательства и туризма.

Ещё летом депутаты ЗС НО приняли решение обратиться в Госдуму с предложением внести изменения в ФЗ «О государственном регулировании производства и оборота этилового спирта, алкогольной и спиртосодержащей продукции и об ограничении потребления (распития) алкогольной продукции». В частности, предлагалось позволить субъектам РФ вводить на своей территории ограничение оборота некоторых видов спиртного – в первую очередь, слабоалкогольных тонизирующих напитков.

«Опасность слабоалкогольных тонизирующих напитков для организма человека официально признана. Подобные напитки губительно влияют на сердечно-сосудистую систему, а при одновременном употреблении алкоголя и кофеина возникает риск развития обезвоживания. В целях защиты жизни и здоровья граждан порядка 30 регионов РФ установили запрет на своей территории на розничную продажу слабоалкогольных тонизирующих напитков. Отрадно, что теперь эту проблему регулирует федеральный закон», – отметил заместитель председателя комитета по развитию предпринимательства, торговли и туризма **Василий Суханов.**

ПЛАН МЕРОПРИЯТИЙ ЗИМНЕГО ФЕСТИВАЛЯ ГОРОДСКОЙ СРЕДЫ «НИЖНИЙ, ВЫХОДИ ГУЛЯТЬ»

23 декабря – 7 января. Главная городская площадка «Горьковская ёлка». Площадь Минина и Пожарского.

Сормовский район.

17 декабря. 12.00-15.00. Сормовский парк. Открытие новогоднего комплекса «Горьковская Ёлка в Сормово».

С 17 декабря по 22 января – работа новогоднего комплекса. ***Каждые выходные:***

– массовые катания на крытом катке «Русский лёд», розыгрыш призов с 15.00 до 18.00 среди всех посетителей парка;

– новогодний квест «Тропа сказок» в зоопарке «Мадагаскар» (подарки всем участникам);

– детская анимация у новогодней ёлки с конкурсами и призами с 12.00 до 15.00.

Также в Сормовском парке:

20 декабря, 13.00. «Снего-лего» – конкурс снежных скульптур, посвящённый ЧМ-2018;

22 декабря, 13.00. Районный конкурс «Ёлка-шоу».

25 декабря, 12.00-15.00. Праздничная программа и награждение победителей конкурса новогодних игрушек на ёлку Сормовского парка

1 января, 01.00-04.00. Праздничная программа «Новогодняя ночь в Сормовском парке».

7 января, 12.00-15.00. Праздничная игровая программа для детей «С Рождеством!».

В течение зимних каникул ***ежедневно с 13.00 до 15.00.*** «Зимние забавы», соревнования на спортивной площадке совместно с родителями.

На катке стадиона «Труд»:

30 декабря, 13.30-21.00. Новогодняя ледовая дискотека;

со 2 по 7 января, 13.30-21.00. Рождественские ледовые дискотеки.

4, 5, 6 января, 12.00-14.00. Проект «Олимпийские каникулы». Проходит на спортивных площадках по адресам: ул. Островского, 8; ул. Культуры, 5; ул. Озёрная 3 линия, 1.

О, СПОРТ!

«ТРУД» ВСТРЕЧАЕТ РОССИЙСКИХ КОНЬКОБЕЖЦЕВ

9-10 декабря на стадионе «Труд» состоялось открытое Первенство Нижегородской области в рамках Всероссийских соревнований по конькобежному спорту памяти ЗМС Татьяны Авериной.

Организаторы соревнований: Министерство спорта Нижегородской области, Федерация конькобежного спорта Нижегородской области, ДЮЦ «Сормово». Соревнования традиционно проводятся с 2013 года и включены в Единый Всероссийский календарный план. Главный судья соревнований – президент Федерации конькобежного спорта **Юрий Круглов.**

В этом году на лёд вышли 120 спортсменов из девяти регионов РФ, представляющих спортивные школы Кирово-Чепецка, Новочебоксарска, Ижевска, Мурома, Кулебак, Нижнего Новгорода (ДЮЦ «Сормово» и КСДЮШОР №1).

Как рассказала заместитель главного судьи соревнований **Елена Иванова**, Первенство прошло на высоком профессиональном уровне. Лучшие результаты в возрастной группе «мужчины-юниоры» показал **Владислав Боронин** (ДЮЦ «Сормово», тренер **Александр Васильков**).

Среди юношей и девушек высокие результаты у сормовских конькобежцев – **Юлии Жарнаковой** (старший возраст, тренер **Владимир Земсков**), **Николая Антонова и Ирины Сальниковой** (средний возраст, тренер **Анна Бугреева**).

Среди младшего возраста хорошие результаты у **Кати Казаковой** (тренер **Ольга Ерошенко**).

Норматив кандидата в мастера спорта выполнили

Анастасия Жулина, Анастасия Бочарова, Ирина Сальникова (ДЮЦ «Сормово»).

Победители соревнований в каждой возрастной группе награждены памятными кубками, призёры – медалями и дипломами Министерства спорта Нижегородской области.

Организаторы Первенства выражают благодарность администрации стадиона «Труд» за качество подготовки льда.

Людмила КРАПИВИНА, фото автора

К 100-ЛЕТИЮ КДН

ВЕСЁЛЫЕ СТАРТЫ

12 декабря в спортивном зале Нижегородского медицинского колледжа состоялись спортивные соревнования «Весёлые старты» для учащихся 6-7 классов сормовских школ.

В рамках подготовки к юбилею на территории Сормовского района реализуется программа первичной профилактики правонарушений среди несовершеннолетних. В рамках программы при участии специалистов комиссии по делам несовершеннолетних и защите их прав проводятся тематические выставки, дни правовой помощи, родительские собрания, спортивно-развлекательные мероприятия.

Мероприятие было приурочено к 100-летию со дня образования комиссии по делам несовершеннолетних и защите их прав в России.

В соревнованиях приняли участие четыре команды: «Спортики» школы №9, «Стрела» школы №77, «Снеговики» школы №183, «Физкульт» лицея №82. «Весёлые старты» – это интересные, забавные эстафеты: бег со спортивными снарядами, выполнение заданий парами и даже всей командой. Все команды проявили волю к победе, сплочённость и выдержку, в спортивном зале царили веселье и задор.

Участников соревнований приветствовали консультант отдела культуры, спорта и молодёжной политики администрации Сормовского района **Марина Александровна Самойлова**, ответственный секретарь КДН и ЗП **Татьяна Анатольевна Воробьева.**

По итогам соревнований **первое место заняла команда школы №183, второе – лицея №82, третьей стала команда школы №77.** Команды были награждены дипломами, медалями, бейсболками и майками с логотипом Сормовского района.

Татьяна ВОРОБЬЁВА, фото автора

КОНКУРС

РАССКАЖИТЕ НАМ О ЧУДЕ

Уважаемые читатели! Редакция газеты «Красный сормович» объявляет конкурс историй «Чудо доброты».

Объявляем мы его неслучайно в преддверии долгой череды зимних праздников, среди которых святки – время чудес – и Рождество как апофеоз известного «Говорят, под новый год что ни пожелается, всё всегда произойдёт, всё всегда сбывается!».

Святочная история – это история со счастливым концом. Конечно, жизнь – она ведь далеко не всегда сахар, и всё же наверняка у каждого из нас бывали истории, которые заканчивались не просто счастливо, но счастливо вопреки ожиданиям. Или, как говорится, чудесно… Или даже не истории…

Словом, просим: расскажите нам о чудесах в вашей жизни! А мы их опубликуем, и пусть ваша история заставит читателей поверить в доброту этого мира! Да будет свет, да будет радость!

Пишите в любом жанре, объёме и формате на почтовый или электронный адрес редакции.

Итоги будут подведены после Рождества по старому стилю. Победителей ждут дипломы и памятные сувениры, главный приз – мешок чудес!

ЧТО ЗА ФИЛЬМ ВЫ ПОСМОТРЕЛИ?

Городской студенческий совет при поддержке департамента по спорту и молодёжной политике администрации Нижнего Новгорода объявляет Интернет-акцию «Я был в кино. Рассказать?» среди студентов учреждений высшего и среднего профессионального образования.

Для участия в акции необходимо написать работу по одной из трех номинаций на просмотренный (любимый) фильм в социальной сети либо прислать на почту **nnovgss@gmail.com** до 23.00 31 декабря.

Номинации конкурса: отзыв или рецензия на любимый фильм; постер к любимому фильму; трейлер или пародия на любимый фильм.

Самые интересные работы будут опубликованы в группе Городского студенческого совета – **vk.com/gorstudsovnn** и на сайте администрации города **нижнийновгород.рф.**

Победители проекта будут награждены призами и Почётными дипломами департамента по спорту и молодежной политике. Также Городским студенческим советом будет учреждён приз зрительских симпатий.

Контактное лицо – заместитель председателя Городского студенческого совета Мария Титова, тел. 8-920-068-06-99.

КРОССВОРД

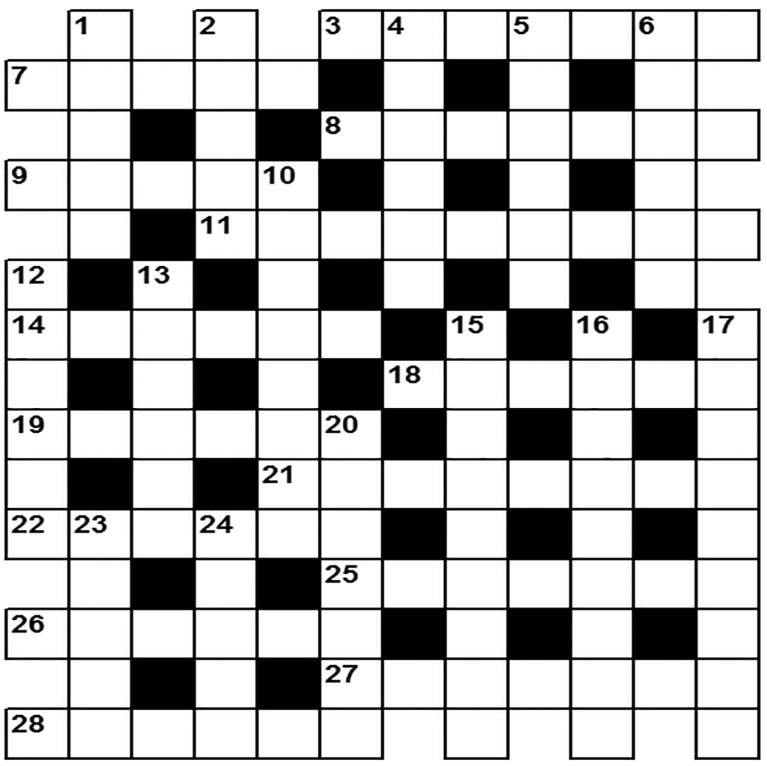

ПО ГОРИЗОНТАЛИ: 3. Военнослужащий, протирающий штаны. 7. «Экватор» рабочей недели. 8. Птаха с зимним именем. 9. Тройная мера для вранья. 11. Тетеревиная серенада. 14. Горечь на дне души. 18. Домашняя «зачистка». 19. Судорожный кусочек плача. 21. Переведите с бюрократического языка: «Информация, неадекватно отражающая факты». 22. Не вполне почётный эскорт. 25. «Бриллиантовый венок». 26. «Остекленевшая» живопись. 27. Посиневшая малина. 28. Магазинный чекист.

ПО ВЕРТИКАЛИ: 1. Зоолог-сказочник, «скрестивший» пони с верблюдом. 2. «Если человек ..., то это надолго!». 4. Плохой плясун, которому мешает часть тела. 5. Совсем спокойный город. 6. Чашечно-тарелочная «семья». 10. Место под Москвой, нашедшее свое место в истории Франции. 12. Перестрелочный фильм. 13. Зелёная газировка. 15. Человек в изношенной одежде, в лохмотьях. 16. Задачка по выведению икса на чистую воду. 17. «Двойня» от судоверфи. 20. То, на что должна позвонить девочка-тинейджер (*песен.*). 23. Её лучше проглотить, чем из-за нее воду возить. 24. От него может заболеть и человек, и компьютер.

Источник: www.graycell.ru

Еженедельная районная газета. Выпуск №49 (16732) от 15.12.2017 г.
Регистр. свид. №с02220 от 13.04.99 выдано Поволжским региональным управлением регистрации и контроля за соблюдением законодательства РФ о СМИ Государственного Комитета РФ по печати.

Адрес издателя и редакции: 603003, Нижний Новгород, ул. Баррикад, д. 1

ТЕЛЕФОНЫ: отдел по подписке – 273-81-12; (тел./факс) 273-11-97.

Индекс 51243. Цена свободная. Газета отпечатана в строгом соответствии с предоставленными материалами. Номер подписан: по графику – 14.12.2017 г. в 18.00, фактически – 14.12.2017 г. в 18.00. Тираж 2000 экз. Заказ 4649. Типография ЗАО «Прайм Принт Нижний Новгород». Юридический адрес: 603006 г. Нижний Новгород, ул. Академика И.Блохиной,14. Фактический и почтовый адрес: 603124, г. Нижний Новгород, ул. Вторчермета, д.1

Пишите нам на электронный адрес krsorm@bk.ru

Публикации, помеченные этим знаком, подготовлены журналистами газеты по материалам пресс-служб законодательной и исполнительной власти Нижегородской области и города Нижнего Новгорода.

Главный редактор Д.А. Лебедев

Учредители:
администрация Сормовского района г. Нижнего Новгорода,
ПАО «Завод «Красное Сормово»,
Ассоциация «Редакция газеты «Красный сормович».

Приём рекламы по тел.: 273-81-12, +7 (961) 634-06-50

Рукописи и письма не возвращаются и не рецензируются. Ответственность за достоверность содержания рекламных материалов несут рекламодатели.